盛京時報

丙寅陰曆七月三十日
大正十五年九月六日
中日祀祝大典休刊

◎本報價目◎ 每張銅幣八枚 每月現大洋八角
▲外埠連郵價目 每月現大洋九角五分 半年現大洋五圓貳角 全年現大洋拾圓
▲告白刊資 一行五號字十五字起碼 一日每行現大洋壹圓 長期另議

發行人 宮川貴作
編輯人 菊池貞二
印刷人 石原庄太郎
發行所 盛京時報社
盛京時報支社
盛京時報支社

杜閣改組之聲又起
奉系將當中央之衝耶

京訊。自武昌失守之謠到京。奉系將領維持北京治安起見。特開緊急會議。協商應付辦法。一說謂張作霖即將入京以當收拾時局之衝。奉系願認此後中央政局。因吳勢力失墜。奉系當不得不當其衝。現奉系政客爲實現。大奉天主義起見。已暗中開始活動云。

又一消息。杜內閣左支右絀。勉強維持。以至於今。而惟一難關。厥在財政之無辦法。既汨於安格聯。復扼於外交計畫。顧維鈞秋節庫券之圖。碍難成爲事實。而秋節伊邇。各方索欵者。紛至沓來。無法應付。杜感於環境。兩思乞休。無奈兩湖軍事旁午。無暇顧及中央。故杜閣有欲罷不能之勢。最近擬局部改組。而以交通界葉恭綽。財政派潘復顧維鈞調外交。蔡廷幹專任稅務督辦。會於日前密電吳氏。徵求同意。吳感於現閣運用不靈。於軍事政治諸多窒碍。擬俟奉張入京後。再行商定當可見諸實行。第節關伊邇。點金乏術。將來能否得各本人之同意。尙難逆料耳。

蒙藏院之反王醞釀

京訊云。新任蒙藏院副總裁王欽煒。業於前日涌告就職。到院辦公。王係湖北黃岡人。曾任交通財政等次長。日本留學生也。當其任財次時代。曾與總長陳錦濤同被查辦。陳被逮。王則遠颺。政府于是下令通緝。至今案懸未結。聞王在前歲投効吳幕。充二等秘書。一月前以軍功得保僅先錄用 由吳氏以蒙案電請中央照辦。杜接電後。即擬以蒙藏院副總裁缺。並傳見徵其同意。不料王嫌職輕位微。堅辭不受。事遂擱置。未幾王又託人向杜關說。意在得一獨當一面差缺。庶不致有妨以前次長頭銜。杜以急切無相當位置對。仍勸其暫時屈就副總裁。俟後再爲他調。王仍不滿意。拒絕承受。杜因此遂亦未予發表。迨至最近。王見中央所屬部局機關。已全數更動整壹。再待勢已無特別希望。乃又託交長張志潭。在杜前吹噓。要求從速予一實職。以免長此向隅。杜仍謂除此缺而外。俱已委派無遺。設再謙遜。恐並此亦將爲人所得矣。王得覆無奈。乃勉強受命。翌日杜提出閣議。討論間。不意於任免問題。忽發現糾葛。在座諸人。頗感困難。幾乎無法解決。成爲懸案。緣蒙藏院例設總裁一。副總裁二。總裁規定由蒙藏王公担任。故現在之貢桑納爾布。自民初至今。從未更動。似已有永遠變成終身專利品之趨勢。至兩副總裁缺。則一歸蒙藏人。一歸漢人。當曹錕執政時。曾派祺誠武（蒙）金某（漢）分任此席。迨段政府成立後。經襲心湛在段前保荐錢錫寶（前駐藏參贊）爲副總裁。金某遂被免職。祺氏因貢之關係。始獲保留。今若簡派王氏爲副總裁。則發生祺錢兩人中。應由何人讓出之疑問。倘加添一條錢某某着即免職之命令。則與現內閣公布之不承認段政府命令宗旨相違反。不當有無形承認之痕跡。因此經各閣員長時間之研究。始由某閣員想出一變通辦法。將已經曹氏任命過之祺誠武。重行任命。與新派之王欽煒一同發表。庶足以表明王係代錢而來。另一某閣員。復以祺氏若重加任命。則未免有廢制曹氏命令之嫌。發爲責問。杜謂此層雖亦有理由。但捨上法別無他計。否則錢氏可拒絕交替。勢必引起糾紛。權其輕重。祗可準此而行耳。衆思索再三。亦均別無良策。遂通過。聞王氏就職之日。貢桑納爾布竟臨時請假不到。說者謂貢因於王面子上頗覺難堪。當局事前並未徵其同意。昧然任免。已不高興。加以貢極好名。與錢氏居處相得。深資倚畀。一旦易以曾被通緝之人爲輔佐。認爲有辱身分。更形不滿也。平時貢必按時到院。據聞終日。今則稍晨一轉即行。王氏到院。彼即避走。其不相容如此。故日來院中人員。對王氏頗示冷淡。蒙藏人對之。猶多傲慢。王氏亦自覺乏趣。不願久留。聞有表示消極之意。據貢之左右語人。貢決不願與王共處。王在院一日。必不與商公務。亦不聽其干涉用人行政。以免有汚蒙藏人之體面（照例封贈銓敍蒙藏王公旗爵。必須副總裁副署）云云。故日來院中反王風潮。醞釀甚烈。恐將有重大之表示發生也。

京西四縣管轄問題

京訊云李垣近以京兆尹名義。屢向直方當局要求收回京西四縣。外間有疑此舉爲奉方所授意者。日前齊燮元由長辛店來京。分訪奉聯各要人。詳細查詢。始知純係李垣個人之意思。奉方老少兩帥。及張效坤督辦等。概未與聞其事。緣李以京兆轄境本爲二十縣。京東之七縣。京西四縣外。復被直軍佔去。國軍第三 四方面軍 圍收歸勢力範圍。與直隸所轄之遵化永九屬合併一起。設一政務處。派常蔭槐爲處長。執行一切政權。其在京北之七縣。則軍事迄今未了。一時更無收回之望。故李之京兆尹實際所管轄者。不過大宛兩縣。遂使皇皇尹署。一變而爲無事可辦之機關。李氏深慮此種現象。或至影響本身現有之地位。故以全力要求直方交還京西四縣。以爲舖張門面。保持利祿之計。但聞奉方列帥。深不以李之舉動爲然。誠以奉直兩方。既已實行合作到底。彼此只應互相提攜。而不容尋瑕蹈隙。現在湘鄂軍事吃緊。吳佩孚南下督師。奉方若趁此時將直軍防區取爲己有。則其跡有類于乘人之危而從中漁利者然。此與奉方歷來所抱之政策大相背馳。而揆諸私人道德。尤不宜有此行動。故在京之奉聯各要人。自得前項消息。立即傳諭誥誡李氏。囑令循分供職。勿因小事挑動他方反感。致碍奉直合作之精神。因此本問題。暫時已告一段落云。

又聞張英華以此事業與齊燮元等磋商結果。認爲軍事未了四縣沿毘京漢路綫。有種種重大關係。殊未便移交。擬緩日由奉直聯三方首領協議解決。對於李垣迄未有何答覆。據云。直方暫不交還之理由。除因該四縣接近京漢路。常例歸京漢一綫之勢力貫通管轄外。並以現在京兆公署之實際轄境。並非僅缺四縣。京北懷柔等七縣之民政徵收事權。似亦另有特殊情形。此次京兆公署之索交京西四縣。或出自京兆尹本人之主張。頗于奉直兩系之相互間關係。不生問題。當此西北戰事甫告段落之後。各方內部。均不免有種種複雜情形。齊張深知奉方極能諒解。對于此事眞意。並不急切。因對李函。延遲未覆云。

俄大使回國問題

京訊云。外交部雖曾命駐莫斯科代辦。向蘇俄政府要求撤換俄使加拉罕。但關於俄方是否將自動解決此項問題。或令加氏採請假歸國之形式去職。則一任俄方自由。不欲過事苛求。然當局內定若俄方仍置不理。則外交部當交歸國護照與加使。促其及早離京。以示決絕之意云。又云。俄使加拉罕。將回國各節。已誌各報。茲聞加氏前因準備回國。即請外部簽發護照。以便啓程外。部方面。業已照簽。于前日送還俄使館。聞加氏已定一星期內歸京回國。現俄外長齊趣林患病甚重。加回國後。或將任代理外長之職 云

田軍亟籌南下援吳

京訊云。田維勤部自攻克懷來後。除一部份追擊隊前進。與奉魯各軍共同擊敵外。其餘部隊。皆在懷來至三家店一帶。暫行駐紮。現西北軍已節節後退。北方軍事。不久便可解決。而南方湘鄂軍情緊急。吳佩孚到漢。爲厚增援軍實力起見。會電商齊燮元。擬調取此次在北方作戰得力之田維勤魏益三兩部。南下增援。因田魏兩部。軍械既甚整齊。且勇敢善戰。値此長江軍事吃緊之時。自非有勁旅加入。不足以早日克敵。齊氏接電後。當即與各方面磋商。魏軍業已先行開拔。連日正在輸送中。至于田部因在懷來作戰已久。兵士疲勞。擬稍俟休息。亦即陸續南下。齊日前來京。即係爲田部開拔問題。與聯軍將領有所商洽。茲已大致就緒。田軍正在向三家店集中。京漢路局併已開始調集車輛。預備開拔之用。聞田軍現尚有一萬五千餘人。器械精良。兵士均能耐戰。故吳亟盼其南下加入援湘以資臂助云燮元世（三十一）日通電京漢線各軍。謂田維勤部輜重營底。由山家店遷往涿縣。請予照料。原文如下。

京漢路沿途軍隊長官均鑒。頃接田總司令維勤艶電稱。前以三家店等處輜重營底。亟應安置後方。庶免兼顧未周。當經面稟在案。現已議定涿縣。茲派幹衛團第二營押運列車赴涿。敬希轉飭沿途軍隊照料爲感等語。特此電達。即希轉飭所屬。一體照料爲盼。齊燮元世（三十一）日印。

此外並聞吳佩孚之意。擬將楊清臣。陳文釗。閻日仁。陳俊峯各部。一併調遣南下。作爲預備隊。俾厚實力。惟上項軍隊。概以剿匪名義。蓋如此一則可以前進援湘。一則可使之兼顧清鄉任務。鞏固後方防地云。

熱軍追剿多倫土匪

京訊云。多倫値用兵之後。土匪乘機蜂起。已由吳俊陞湯玉麟調等。回軍隊追剿。據熱軍旅長崔新五電報告多境土匪。原電如下。北京吳軍團長。張家口萬軍長。穆軍長鈞鑒。職旅四十一團。調回。於艶日（二十九）早八點。卒安到多。承留二十六團。旅長當即函令該團長。即日前進奔張。再多境土匪蜂起。已派旅四出追剿。以仰副列憲除暴安良之至意。謹電奉聞。旅長崔新五叩艶（二十九日）印

閻錫山電告綏遠將攻下

京訊云。某軍事機關。昨接閻錫山來電。報告正向綏遠進攻發賑錄如下。（上略）據商總指揮艶（廿九）日由平地泉報。轉據東路追擊隊傅司令稱報。職隊于前晚（儉日）進擊草香山。劇戰七小時。敵人不支。多數繳械投降。少數向西潰退。綏遠不日可下。又據中路追擊隊葉司令勘電稱。我軍佔領柴城後。隨派一支隊。驅逐合林頭爾之敵。隨向綏遠進攻。所到之處。敵人紛紛投降。又據西路追擊業經繳械遣送後方。又據西路追擊隊司令感（廿七）亥電稱。我軍前路。驅逐敵人向前進攻。勘日。圍攻楊家灣。敵多數投降。一部分向西潰退。正向包頭追擊中。各等語。特電奉聞閻錫山卅。

太原消息。西北軍蹂躪晉北。惟大同天鎭蔚縣三城。始終未破。閻錫山特下令犒賞三縣守城軍。其文如左。此次大同天鎭蔚縣各守軍。苦守危城。亘三月之久。堅忍不拔。屢挫敵鋒。卒竟全功。蒨保疆土。維壯績。嘉慰良深。除大同守軍。已賞銀兩萬元外。天鎭守城軍。着賞銀一萬元。蔚縣守城軍。着賞銀七千元。由本署派員前往散放。以資獎勵。而昭激勸。此令。

張家口視察紀

（續）（京駐特派員奚水發）

是日午後譚慶林騎兵旅。萬福麟第八軍。高維嶽第十軍相繼抵張。各自出示安民。公推陳在新爲臨時警備司令。奉票實成與業銀行代兌。軍用票絕迹。軍隊任意搜索。長官知之不加約束。自由放槍示衆。詔害謂良。姦殺擄掠。時有聞見。因軍隊太複雜。所謂警備司令者。亦無法鎭作。百物缺乏。供不應求。縱然開市。亦無貨可售。閉門愁坐。聊勝於備征爲運夫。高昨日就都統職。自今而後。或可談及治安與法理。亦未可定。總而言之。國軍之敗。厥有三因。（一）給養缺乏。（二）無全盤計劃人物。（三）軍械不劃一。此次國軍之損失。精銳大傷。殆無捲土重來之希望。嗚呼。往者已矣。試目俟觀來者之結果可耳云云。友人言至此。已抵車站。無票軍人不許入站。愚告以買車。軍人强持如故。愚甚駭疑。天下未有不許入站買車之原則。友人大悟。拉愚至車房後。即有軍人隨之行。友人告曰『賣票人在後焉』愚尙未明瞭。該軍人手持各站車票。尋愚買何處之票。愚答西直門。該軍人揀西直門票令愚觀之。要價十元。愚以二元九毛定價之票。何昂至此。軍人震怒即去。友人忙上前代愚道歉。百般撮合。卒以八元代價購焉。吃虧五元一毛之鉅。此雖小焉者也。路政何法整頓乎。可爲一嘆。車中不甚擁擠。愚坐側仍係一中校參謀。向之遞希合。路中託其關照。彼慨然首肯。毫不客氣。愚百般慇懃。自述係難民之一。希望軍人憐惜。彼洋洋快意。途中婉轉向其請教『赤化之解釋』『鐵血主義之意義』彼嚅嚅不能暢答。竟言赤化最可惡。鐵血主義打戰的堅實名辭。殊可笑言也。（已完）

廣告

新秋發病
貪涼者注意
當夏令酷熱之時、皆以納涼爲唯一樂事、或汽車兜風、深夜不休、或赤膊酣臥、露天橫陳、任意貪涼、豈知寒氣侵入毛孔！皮骨即失其宣洩之效用、汗液緊閉、與體內寒邪相搏！造成（下痢）（傷寒）（瘧疾）等症、秋令乃次第暴發、故盛夏而汗液稀少或曾經停汗一天半天者、此皆體內有寒邪之證、現在新秋已屆、趕快預先清理、
百齡機
爲四時清補之良藥、功在廓清體內種種病根、能將腹中寒邪搜清故服（百齡機）者！非但新秋康健無病且補虛益損、添精生髓、可以永無疾病、得享百歲高壽、
百齡機價目
大瓶大洋二元
小瓶大洋一元
東三省總發行所 奉天大西邊門外
九福公司
哈爾濱分銷處 泰華西藥房商行
各埠藥房均有出售

青島 上海行 ▲神丸 九月十日 ▲大連丸 九月十三日 ▲西京丸 九月十三日（滿鐵航路船）
天津行 ▲長平丸 九月十二日 ▲天潮丸 九月九日 ▲濟通丸 九月九日
龍口行（往復共旅順不行） ▲長平丸 九月六日
香港行 ▲東洋丸 九月十二日
專屬荷客取扱店 大連汽船株式會社
電話（代表）（番四）四一八五番
監部通吾妻橋 回 丸二商會 電話 五八八八 四二六四番

滿洲公司
專理
礦業及入口出口各種物品
關於上項一切如有垂詢之處均爲歡迎
（奉天大西邊門外五十九號）

人造乳——是下奶最有效的藥
（每瓶現大洋一元）
（六）
奉天永年西藥房發行
各埠藥房均有出售
灌注全球婦女界

有喊洋行廣告
專售瑞士本廠各樣鐘表及眞茶水晶眼鏡定價格外克己零整一概批發
地址奉天城內鼓樓北

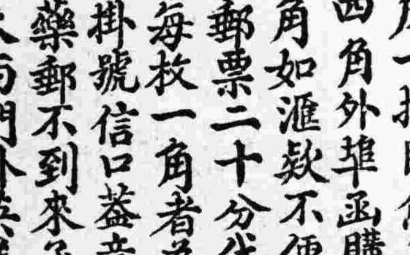

脚氣霜專擦足中濕疹搔癢起泡出孔流水破爛爆皮一擦即愈每袋奉小洋四角外埠函購加郵費一角如滙欵不便可用中國郵票二十分代價以郵票每枚一角者爲限務須單掛號信口蓋章以免丟失如藥郵不到來函示知以便檢查補寄耳○奉天大西門外英美藥房啟

恭頌安東水上警察保護青城子鑛山之德政
安東水上警察署長 吳恩波
隊長 金德峻
警員 王寶臣 張紹禹 祿桂星
諸公携帶機關槍一架來城駐紮保護諸鑛設卡完備務可佳對待人民尤極和平敝鑛山等得以安其業享其太平者悉諸公之賜也受恩之餘愧無以報謹表諸報端聊紓感戴之微忱云爾
鑛山經理人公啓

商局圖招南快輪啓事
本輪專走上海之間往返十日并特備無線電話可聽各處新聞歌曲行旅如歸准于陰曆七月十五日由營開
奉天代理客票處 大西門裡路正稻香村內 中特備 小啓

商標註冊 醫部商芝 天津
馮氏丸斷癮之救苦金丹
▲直隷省長頒論嘉奬▲山西省署核准備案▲天津警廳化驗註冊▲太原警處出示保護▲漢口警處核准立案▲津埠官紳允予提倡▲駐津領事均極贊揚▲各拒毒會試用有效
▲風行海內五十九年
此丹專戒鴉啡針毒及鴉片烟癮無論新吸舊癮服藥一丸（照用法）或分吞用三丸（分用法）均能斷癮除根不吐不瀉痛苦毫無且飲食驟增精神煥發已呈奉△警廳化驗註冊復經△天津烟台濟南龍山河間寧津完縣濮陽黃縣沙河安國昌黎唐縣宣化遵化故城阜平汝南唐山成安定縣欒亭內黃安邱鉅野威縣南宮容城寧晉西古城南寒鄆城沙溪渾源石門灣凌源無錫寧國宜川昌邑涿縣周村等四十五處拒毒會試用成效卓著戒除者已指不勝數收到各處謝函證明書△前會承日在天津各報披露付僅收回藥本現大洋一元△本堂爲輔助拒毒起見如蒙各省縣鎭拒毒會函購者價目尤格外克己以盡濟世之心外埠函購加郵費七分△不通滙兌處藥資及郵費可用
郵票一百十三分
替代△本堂出售此丹已歷五十九年非似市上藉廣告售假藥騙錢欺人者所堪倫比是以本堂印有（功效證明錄）如將此廣告剪下附郵票二分寄至本堂即奉上一份
天津西馬路宣講所前八十號峻峯之堂馮家藥店謹啓

啓新洋灰股份有限公司
THE CHEE HSIN CEMENT COMPANY LIMITED
電報掛號二四五〇
中國電話二〇六號
啓新 唐山馬牌洋灰
歷經泰西各先進國專門化驗所化驗及格發給證書並經全國各工廠鐵路各船塢礦廠碼頭等重要工程以及津滬各國工部局購用有年無不交口稱讚足見本公司洋灰成色優美無匹本公司並造各種花磚大小舖地方磚紅磚各種房頂瓦脊瓦洋灰溝管電桿等等貨品繁多不及備載如蒙賜顧請到本所或各埠分銷處接洽無任歡迎
奉天小西關大什字街北路東 啓新洋灰股份有限公司東三省總批發所 謹啓

實業家注意 洮南荒地出讓
敬啓者敝堂等在洮屬之突泉縣東拉合台山及東南線馬吐置有荒地貳百餘方祇以乏人經理現欲廉價出讓如有要主請至大北關山西會館內乾得亨接洽可也
大福堂等謹啓

四洮鐵路局鋼軌魚尾板招標廣告
本局呈奉 批准招標購買八十五磅鋼軌一百五十七噸六十四磅鋼軌一百三十一噸六八十五磅魚尾板九噸六六十四磅魚尾板八噸螺釘及螺帽一噸六大釘十噸七八號八十五磅軌尖及軌叉十副十二號六十四磅軌尖及軌叉六副臂形號誌六副甲種一號轉轍標識六副乙種二號十副凡屬商號有願承辦此項材料者至奉天商埠十一緯路路北駐奉辦公處或本局材料課閱看圖樣及繳押欵大洋三千七百元標單費大洋一元訂於九月二十三日在奉天辦公處開標依據簡章辦理此告

四洮鐵路局枕木招標廣告 第十六號
本局呈奉 批准招標購買側線枕木五千一百三十九本橋梁及道岔枕木九百十二本普通一等枕木三萬六千一百五十本定九月二十三日在奉天商埠十一緯路路北駐奉辦公處開標凡有願承辦此項枕木者須先期來本局材料課或駐奉辦公處閱看簡章及枕木說明書須繳納押欵大洋一萬元標單費大洋一元依據簡章辦理此告

中外要電

北軍士氣又行大振 （四日發 上海專電）

爭武昌城連日激戰

吳將軍奮勇再度受傷

據可靠消息北軍援隊陸續抵鄂吳且運動戰費有着以致吳軍士氣又振曾佔武昌之南軍乃亦空城而退三日黎明南軍重逼小東門北軍挺而阻止激戰三小時之久南軍不支遺屍三千而退

又漢口四日電今日漢陽方面較靜而武昌激戰極其慘烈頃間（午前九時）正在極端酣戰

又東京五日電海軍省接電二日南北兩軍在武昌郊外開戰直至三日午前六時頗形激烈午前七時決川艦向南軍開始砲擊

又漢口四日電武昌附近自三日後繼續激戰惟其局面無甚變化然吳佩孚因此一戰關係大局裹傷督戰奮不顧身南門一役策馬陣頭正叱咤間左腕又受傷矣

五省聯軍積極援贛 （四日發 南京專電）

孫傳芳麾下軍隊現分多乘招商輪船急往援贛其已出動者計第四師長謝鴻勳之精兵一團第七第八兩混成旅第十師第十三兩師之一部隊及皖軍第三旅共一師左旅之多尚擬輸送五萬大兵

魯張主張最堪注目 （四日發 北京專電）

奉軍現今最注意於孫傳芳之態度極力妨阻孫蔣妥協一面又審議援吳問題張宗昌主張云倘或援吳必須由津浦路輸軍

馮開玉究竟何人？ （四日發 東京專電）

乘俄輪由歲經日赴上海

傳說馮玉祥由歲赴粵記者乃于三日午後五時赴門司迎由歲往粵之俄輪奎爾義號冒雷雨而訪該輪質諸乘員亦云不知已而查明華人乘客九十八人中有姓馮名開玉者年可五十七八佔特別室閉門不開試行搜剌則藉詞船暈擋駕據稱係一工人而其附兵警戒相當嚴重同姓異人乎異名同人乎四月早該輪仍載此項疑問人物而去上海

英議會論中國時局 （卅一日發 倫敦來電）

保守黨勞克爾君本日在衆院聲稱僑中國戰端延至漢口或廣州時外交部應事先定奪採取保護漢口英國僑民之適當手段外交副大臣答云政府對於中國之事仍在精密審查中勞君謂在此間談論精密審查中國事務之際而在彼處之英國僑民已入于危境其益安在對于此項問題外交大臣並未有相當答覆

豫寇死說

（上海四日專電）豫督寇英傑有暴死之說

漢口租界戒嚴

（漢口四日專電）漢口租界現已宣佈戒嚴

武漢交通斷絕

（漢口四日專電）武漢交通自二日起完全斷絕

美艦赴漢護僑

（華盛頓三日來電）國務省發表特派砲艦兩隻由滬赴鄂保護僑民

電慰汪使留任

（北京四日專電）駐日公使汪榮寶因趙欣伯問題請假經當局電慰留任

命令 （九月二日）

大總統令（國務院攝行）

▲本年黃河隄防潰決漂沒田廬灘河居民流離失所至爲厪念亟應特派大員迅籌辦法以奠民生玆特派京東河道督辦潘復兼督辦黃河工程事宜著即認眞籌辦迅奏膚功用濟沈災而弭後患此令▲賑務督辦朱慶瀾呈請辭職朱慶瀾准免本職此令

▲特派畢桂芳爲賑務督辦此令

▲任命羅虔爲陸軍部參事此令

▲任命蕭俊生爲陸軍軍學編輯局局長此令▲署司法總長羅文幹呈請任命林大文爲江蘇高等審判廳庭長王果爲江蘇江寧地方審判廳推事陳同壽爲江蘇上海地方審判廳庭長韋維清爲浙江杭縣地方審判廳推事均照准此令

署司法總長羅文幹呈請任命者履忠署直隸高等檢察廳檢察官陳贊禹署奉天復縣地方檢察廳檢察長史榮著奉天海陳地方廳東豐縣分庭監督檢察官曹鵬飛署天奉鐵嶺縣地方廳昌圖分庭監督檢察官黎晃錢聲教盧益美署江蘇高等審判廳推事彭望鄴署江蘇江寧地方審判廳庭長許文鎔署江蘇上海地方審判廳庭長鄭之國張則奐汪鳴豫署江蘇上海地方審判廳推事朱逢恩署江蘇吳縣地方審判廳庭長宋啟宏張紹周署江蘇吳縣地方審判廳推事唐蔭芬署安徽高等審判廳推事均照准此令

東三省新聞

▲奉　天▼

○張效坤來奉任務重大

武漢吃緊大局動搖全國風雲日急奉派對之自應愼重張效坤有鑑於此乃于昨（四日）晚八時由京啓程豫定今（五）日抵奉謁見張上將軍面議時局方針據軍界消息張氏此番來奉任務最重且要蓋奉方是否積極援吳是否維持中立態度抑將另有所策動皆當由兩張會議之結果而定云

○省署令嚴查物價

自本定物價後一般奸商仍多陽奉陰違私行增漲冀獲厚利若輩紛營業其最著者莫兼長有鑒於此昨特嚴令各縣務須認眞糾查如有不遵平定者即予嚴懲勿貸以維民生而重功令云

○恩知事佈告洋價

瀋陽縣公署現奉省署令開本星期官銀號定規現大洋每元作小洋二元九角金票每元作奉小洋二元七角等因知事特行佈告週知並謂如再低落隨時示知如敢私自加價買賣一經查出定行懲辦云

○商會平價十二誌

奉天總商會平定物價委員會日前平定各行物價迭經傳知在案玆聞三日該會又召集花緞棉車行代表新子禎天佑轉運公司執事呂壽山等十餘家到會討論運貨車力價格結果平定照現在運貨價格七扣以下計算又召集棚行凝香榭執事馬駿圖華盛棚舖執事朱子安等二十餘家到會討論搭棚價格結果搭棚人工每日工資貳元四角茶資五角飯洋一元鼓樂人工每日工資一元二角至於搭棚出貨轎槓照現在價格六扣計算轎夫工資復照舊曆正月原狀計算又召集染行順和源執事張壁臣聚興順執事王汇等七十二家到會討論染布價格結果照五月節前行單計算又召集織布行天增利執事劉慶軒志誠永執事趙普論等五百餘家到會討論布疋價格查該行織布原料均用現金又係批發性質平定所得利息不得過五釐以上平定各行物價均自明日起一律遵照實行勿得抗違除仍繼續召集各行平定物價外合函傳知各商號查照云

○組織崇儉會近訊

頃據確息代理省長莫柳忱對於崇儉事宜異常注重現與各當局討論結果決定組織三省崇儉會除在奉省設立總會外並在吉江兩省設立分會以便進行云

○張長官調任繙譯

東省特別區行政長官張煥相現因地畝局俄文繙譯王某辭職他就遺席關係外交特調王煥廷前往接充以專責成云

○劉參長公畢回防

高維嶽師長前因防務問題特派劉參謀長來奉謁見張上將軍有所陳商現該參謀長在奉公畢遂於昨四日西上回防去矣

○李團長升任旅長

聯軍部步兵第三旅第十四團團長李銘新因攻擊南口功績卓著適值該旅旅長辭去張學良軍長即行以之提升以示鼓勵今于月之三日就職各師旅均已接到通知並前任旅長係因戰傷去職現正調治云

○于局長分委主任

省城稅捐局于局長値頭秋收在即收稅事宜亟關重要特委吳景達爲大西邊門分卡主任孫崢陽爲黃姑屯分卡主任劉徐澂爲蘇家屯分卡主任以專責成而重稅收云

○日校長會議次序

日本全國小學校長會議定於本月六日在奉天尋常高等小學校開會探其次序（一）午前九時開會（甲）開會詞（乙）祝辭（丙）推荐議長（丁）議事（二）午餐午後梅野理事講演中國風俗並上滿鐵學務課長藤川關東廳學務課長均有講演云

○委任安圖教所長

教育廳前廳長現查安圖教育公所所長業已調任他差遺缺關係重要未便久懸右顧大恩者堪以充任當即委爲安圖教育公所所長以重教育云

○石川視察團蒞奉

日本石川縣滿鮮視察團一行十七名爲視察滿州名勝起見于昨四日來奉當即遊覽東北二陵及城內外之名勝云

○稅務調查員回省

財政廳莫德惠前派景作翩赴海龍調查海柳稅捐局稅務有無弊端該員已將各項稅捐調查明白於月之三日回省謁見莫廳長面陳一切云

▲長　春▼

○頒發特捐表册令

本埠稅捐收局接到財政廳訓令案查本省捲烟特種消費稅徵收章程規定徵欵及用存印花票各册式通令各局按照遵報在案惟各局前用特捐各册運單及罰金收據性質既有不同即應照造請册按月送核不得與捐報册或印花票册參雜列報以免牽混云

○東鐵旅客赴奉難

今日（二日）午后三時許滿路新建雨蓋旁有苦力及商民十數人均帶有行李或坐或立殊形狼狽旁有防疫檢查員四五人及日警二人嗎嗎私語閱該旅客等係自哈爾濱來長欲往奉天者當乘南滿車時日警覺其面色不正精神萎靡制止上車迨檢防員至車已到點開駛矣惟是否有病尚未決定須經嚴密檢查云

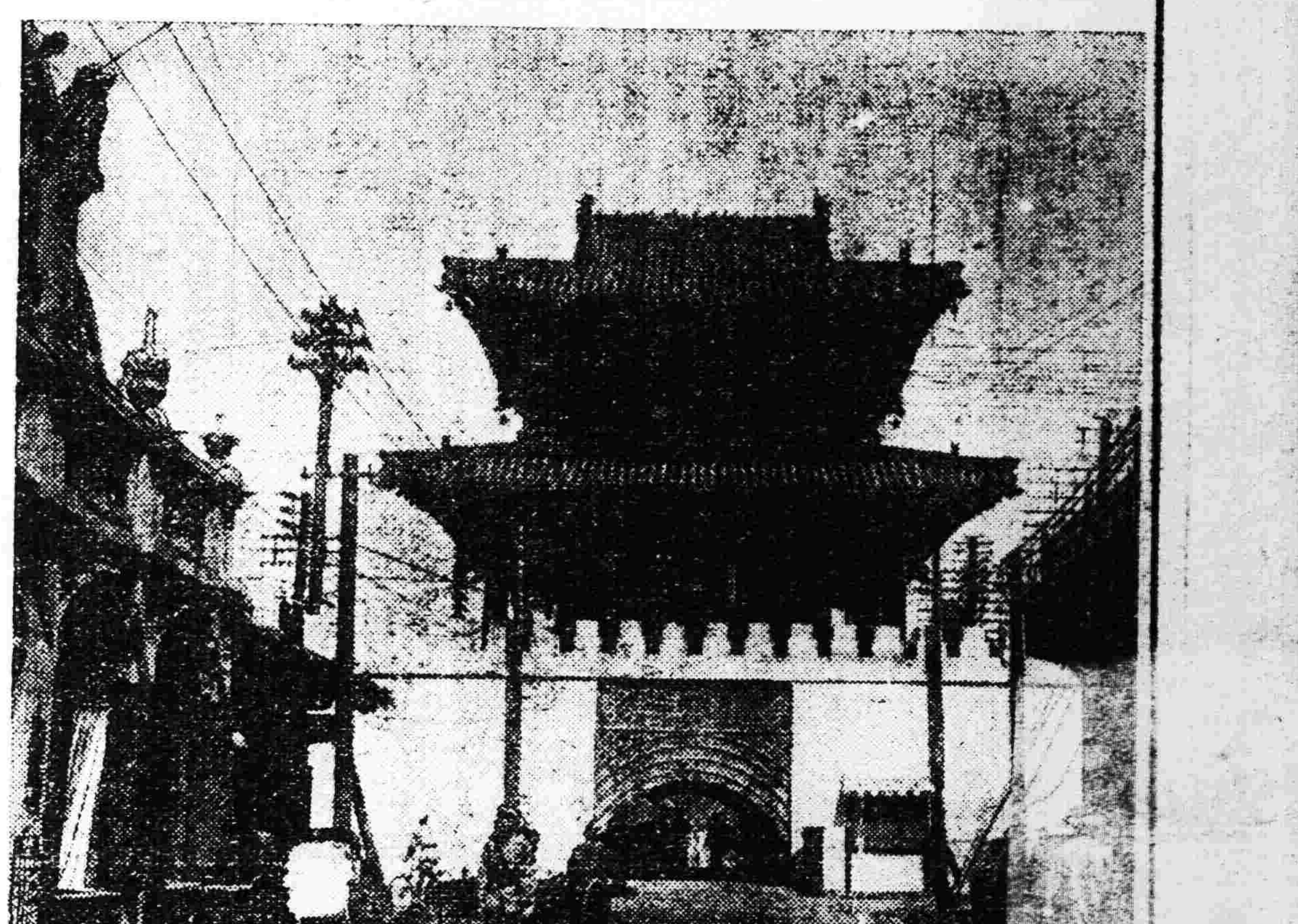

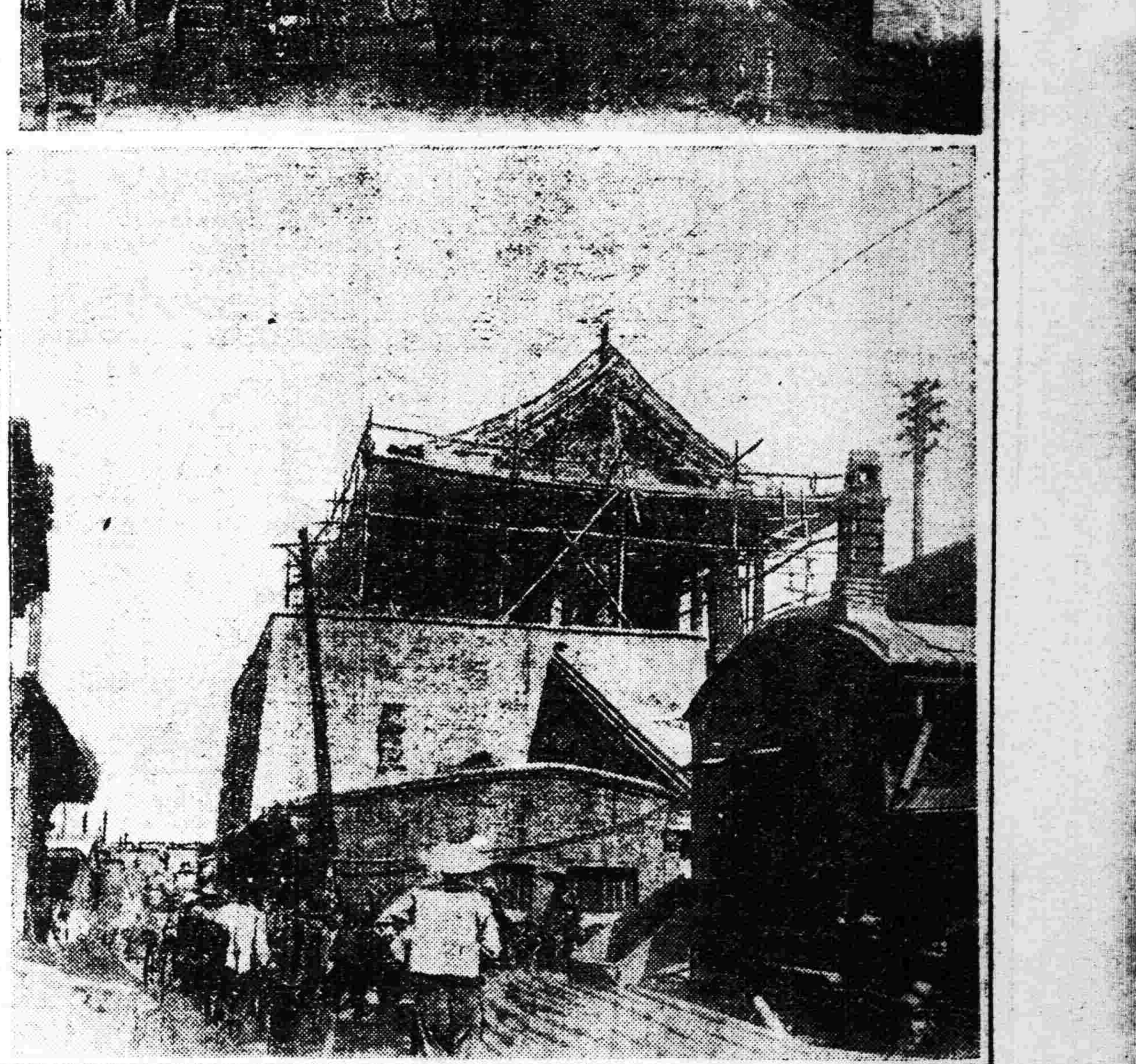

說明　（上）修理完竣之鐘樓　（下）新修理小東門樓

▲鐵　嶺▼

○籌設區立學校訊

鐵嶺乃滿北要區交通便利文化蔚興自清季變法以還創立學校可推全省之冠今則除小學校外凡男女中學男女師範以及蒙養園各種職業科無不盡備而教育公所楊所長爲發展教育起見復擬在各區籌設區立學校以收教育普及之效現正籌劃經費預擬籌款想不日即可觀成云

○擬開体育聯合會

人之身體以運動而日健學校之有體育良有以也惟無比較不足以知其優劣無聯合不足以提其精神是以教育公所楊所長擬在本學期內開一體育聯合會以資鼓舞其注重體力之心理現已通知各校籌擬辦法定期舉行云

▲哈爾濱▼

○市政局購置渡船

東省特別區市政管理局局長儲鎭生玆爲便利市民渡江起見特用大洋三千元購置渡船兩隻每日航行江之南北沿收費低廉但開一隻於昨日航行道外與道外間每人每次僅收費一角云

▲錦　縣▼

○警務調查員蒞錦

八月三十日經警務處派委調查員來錦調查行政警務各項公務檢閱警官長警槍械等項並有無敷衍塞責情弊現正調查中

○僞軍官竟爾保釋

陰曆六月二十日有一身著少校制服帶一身穿上士軍服身佩匣槍一桿者在車站欲上錦朝機車被稽查處盤詰質係冒充以資運輸私貨之便利閒係東街某局店東某氏子在南門裏街東第二條胡同居住爲邑之巨富被獲後其父令該店託車站某棧代爲挽回將其子贖隨保釋敗行了事惟事關冒充軍官實干法紀私帶槍械法更難容有人言其子係王姓其父乃局店正東幫王櫃事未知確否現正偵查姑先誌之俟訪明再爲詳誌

▲新　民▼

○商務會平抑物價

新民商會奉縣公署函開案奉省憲訓令平抑物價等因當經該會長丁文普會商方向陽等於本月一日將糧棧布匹雜貨商以及菜品煎餅舖菜床等均行召集到會遂將上將軍省長維持金融辦法詳細講演由此之後凡百物價售一元者落至八角或七角不准私抬高價如現在價日再落物價仍當隨之低減云

▲台　安▼

○剿匪專員到縣

台安地居遼河下游久爲胡匪出沒之區自客歲郭軍敗亡後餘黨未靖入夏以來大肆猖獗雖經孫監督一再督剿而告警之電仍時有所聞警務處長特委張會案爲剿匪專員於日昨奉委到縣不日即將視事想張氏久歷戎行經驗宏富必有一番整頓焉

○孫監督再出勦匪

台安西北界新民黑山向稱三不管久爲匪類盤踞之所日昨有匪數人在縣東驛楼該匪乘此機會遂即叠次匪小房等村索欵係監督聞電後未明即起帶民團五十餘人前往剿匪到後該匪已聞風遠颺不知所之矣

○平定物價若弗聞

省當局爲整理金融維持人民生活計將現洋物價一律平定消息傳來有耳皆聞獨我台安各商號奉到明令後置若罔聞物價不但未平較前毫無減少是以一般人民以爲省中受惠不少奈何台安竟如此之不均焉

○電話局力求整頓

電話局長王子敬以近來鬍匪猖獗通電報告至爲煩忙除通知各分電班認眞外復命總局外勤內勤各人員格外認眞倘有遲漏定予重罰決不寬貸云

○孫所長再赴林鎭

林鎭設立高級小學前經孫所長躬往督辦刻下大致就緒但對於建築校舍招收學生等事亟應積極進行以期完善兼該鎭紳商又爲出學田若干尤非躬往辦理難望手續完成除將所內事宜委事務員張崑一程顯榮代理外已於前日首途赴林鎭云

▲綏　中▼

○營業捐調查完竣

本縣警甲事務所稽查兼警甲督察員張鐙衡歷任要差辦事勤能對於督察職務尤爲認眞昨奉警甲張所長委派辦理營業捐事宜現已入手辦理將全城舖商資本調查完竣正在進行辦理云

▲通　化▼

○柳河縣來隊解差

本縣警察五區前在河裡掌獲手持快鎗（三連式）之柳籍胡匪一名業已交縣審實供認匪不諱今聞該縣派警二十名前來差解有引渡回縣審理之意本邑李縣長催認返鎗而仍留該犯在本縣懲辦云

○調查吏治員赴桓

調查吏治員張其軍自二十一日到通勾留九日即將公務調查就緒今（二十九）晨七句鐘即啓旆赴桓矣

▲阿什河▼

○軍警稽查官更調

本埠軍警稽查處原係軍警兩機關合組以保衛商民稽查匪類爲職務因阿城外來軍隊甚多藉招募新兵爲名在各商家吃飯住宿十天半月隨便攪擾各商號受此蹂躪眞是敢怒而不敢言當地警察亦未敢干預今春十八旅十九團二營八連佟連長奉令蒞阿駐防兼充軍警稽查處稽查官對于外來軍隊稽查非常認眞無論何項軍隊不准在各商號吃飯住宿如有不遵者送交司令部懲辦因之外來軍隊稍行斂形不若前此之攪擾各商號賴以安謐日昨奉命將佟連長調移車站專司護路所遺稽查官一職經警察所張所長改委保安馬隊副隊長張恩宗接充現已交替視事矣

雜　報

△奉　天▽

塾師殘忍　小南關書閣胡同有塾師馬某收有附近兒童十餘名每名學費甚豐乃該塾師不但僅識之無性復殘忍如學生偶有小過或讀書寫字稍忘所以彼即按倒掄起大板暴打不已以致學生多有手腫臀裂者按幼童知識本極淺陋視就學爲畏途師當善誘而教導之若一味鞭打直同不教而誅教師如此眞個誤人子弟不淺矣司教育者亟宜取締也可

捐助會欵　奉天書曲改良社因修建樓房需欵甚殷由各會員捐助茲聞戲法家張象宸趙子新等特捐洋一百元以資彌補云

偷銅科罪　兵工第一炮彈廠藝徒李某昨日下工偷銅三斤被門崗翻出票明督辦按法懲辦楊督辦面訊該犯年十七歲成婚月餘念其無知教養工廠判罰徒刑二年云

木廠競爭　商會對于木行亦已平價乃大西邊門裡德源木廠因無存貨乘此時機大肆競爭特由北滿運來大批木料他家非一元不賣之貨該號六毛即可出售較諸平定之價尤爲低廉云

誤人子弟　有塾師採振青不學無術竟設館教徒不知者多受其欺聞現各學東查知誤人子弟現在設法請求取締云

查獲拐犯　大東關某商號櫃夥林某拐欵一千二百餘元私自潛逃兩月有餘矣現經該號執事馬子元在西安縣將林查獲送交法廳押追欵項云

△營盤站▽

擅離職守　駐撫營盤林務檢木所職員八月二十六日不知因何（姑隱其名）並伙夫照料查林務關係國稅如此擅離職守有管理責者未悉有所聞否

△蛟河鎭▽

雷殛復蘇　額穆縣城內住戶劉成業庵厨手藝租屋二間自居其半西屋轉賃與張婦司居住前日上午狂風急雨雷電交加突聞霹靂一聲擺錢由岳覺其聲由西屋而起急往視之張婦司竟被擊斃於坑上見其腿部現

△安　達▽

更換局長　本站徵收局局長周霖溥蒞任數月整頓稅務極爲盡職乃日前忽奉省令另行委用遺缺以部潤生接充周君當將局中經手事宜於九月一日交代淸楚云

不負厥職　本站特別區第四署署長邵柏源近鑑青紗障起恐有無賴之徒破壞治安晝夜派楊巡官帶警數名嚴查旅店杜絕匪類以故市面肅淸商民稱頌云

△呼　蘭▽

慣匪落網　本邑有郭姓者外號秧子素無正業久慣爲匪上月在蒙古圖屯意圖乘隙作事不料事機不密經該駐防游擊隊兵查覺立即拿獲檢驗手中搜出手槍及加審訊供認爲匪不諱現已解往縣署法辦云

△拜　泉▽

槍決匪犯　舊歷七月十四日由縣署綁出匪犯兩名由旅部綁出一名押赴刑場槍決示衆內中有一二十餘歲者係本街人其父母及其妻均在車後嚎啕大哭該匪仍笑容可掬囑其父至某處將其所存之錢取來以備家中度日云

△老城基▽

奪回人票　本街第二區保衞團保長曹鴻儒因四鄉匪耗披猖時帶團丁搜查不辭辛苦舊歷七月十七日天將暮時搜至街北長發屯西窺見地內有夥匪一群牽帶人票一名遂分佈團丁指揮堵截該保長隻身衝入互相開槍對擊一小時匪乘昏黑逃散無蹤當奪回李姓人票一名團丁均各安全於十八日回街云

△烏　珠▽

總辦赴坡　吉林全省清鄉總辦曹祖培來烏清鄉曾誌前報玆查曹公到烏除每日招集軍警政農各界會議清鄉事務外即調查關於清鄉案件認眞辦理現已將公務辦竣於二十七號午後四句鐘許搭乘中東火車赴烏屬第二區一面坡查辦淸鄉各界要人暨軍警各隊皆恭送至站以表敬意云

副官剿匪　東北陸軍三十六團第一營副官陶悅出於月前出發會誌前報玆聞陶君所到之處匪患已平當即帶隊旋防日前（二十四號）自烏赴同之柳樹河子一帶忽又發生匪患人民不得安枕陶君聞之以爲跳梁小醜膽敢擾害治安忿不可過立即帶領兩連兵士拔隊出發往該處剿匪而去

冠蓋往來

▲汲金純（第九師師長）四日去北鎭

▲申德勝（卅二旅旅長）四日去打虎山

▲張思恭（砲兵二團團長）四日去北京

▲王國治（十四軍軍需處長）四日去北京

▲趙鎭藩（第三軍參謀）四日去北京

民國十五年九月六日 盛京時報 星期二 第六千五十五號附錄
（明治三十九年九月廿一日第三種郵便物認可）（中華郵政特准掛號認爲新聞紙類）

第二十三號

每星期一出刊一張

◆◆歡迎投稿◆◆

宋儒學術思想（十九）

（謝碧螢）

第七章 水心之功績

水心既講經世之學，所以晚年爲學，皆切實際，以讀書爲求知之門鑰，其主張殆與晦菴相同。故於古書之眞僞亦辨得很清，其於各書之見解，分述於下。

（一）六經自來以六經爲孔子所刪定，幾成斷案，甚者且謂爲孔子所作，如康有爲之主張是也。惟水心特具明眼，分割明晰，與衆大不相同，其言曰……

『孔子之先，非無達人，六經大義，源深流遠，取舍予奪，要有所承，使皆蕪廢訛雜，則仲尼將安取斯！今盡掩前聞，一歸孔氏，後世所以尊孔氏者因已至矣，推孔子之所以承先聖者，則未爲得也。當孔子時吝衞舊家，往往變坏，孔子於是力足以正之，使復其舊而已，非謂盡取而紛更之也。後世賴孔子是正之力，得以垂於無窮，而謂凡孔子以前，皆其去取，蓋失之。故曰，詩書不因孔子而後刪』。（宋元學案卷五十四頁二十一）

又曰……

『舊傳刪詩定書作春秋，予考詳始明其不然』。（同頁九）以上二節大胆謂孔子刪詩書之非，說人之所不敢說，而其理由充足，令人敬服。蓋刪詩之說，唐孔穎達嘗起疑之，先路之功，因當推孔，然其說之足以令人信服者，則水心始也。自來刪詩之說，皆信以爲眞，歐陽修謂周武幽厲與盛亂時代有詩，而昭穆……詩中世時代無詩，疑爲孔子所刪，且當時國以百數，而詩僅存十五國，非爲所刪，決不如是。殊不知詩以表志及情感而作，盛世之時，萬民和樂，故發爲贊美之詩，亂世之時，生靈塗炭，憂鬱填胸，發爲憂憤之歌，若中世既不若盛世之樂，又非如亂世之苦，外旣無所感，何有所發，其無詩也固宜，蓋古代之爲詩，固非如今之以之爲消遣者也。至於當時國雖百數，然其有文化之邦，實不過十數國而已，文化既無，詩於何有？然則歐陽之說，實無以自立也。前清朱彝尊者，倡『爲刪其章，並刪其句，句刪其字』之說，以調和其間。其說似是實非，蓋古人之詩，長短不定，且就字句之移動無輕重，非如後世之一句一字，均須原物也。

人咸以爲古書有三千餘篇，孔丘刪爲一百，此說實不足信，蓋書以記事，文化日興，其事繁蹟，其書日增，反之若無文化之可言，當無可記之事蹟，且古代爲史，於有爲或有害之君主，有吏，於凡庸之主則無，蓋紀之可藉爲後人鑒也。書二十八篇於禹湯文武諸君之事，其犖犖大者，固幾括無遺，尚何刪之可言！

春秋一書向稱爲『斷爛朝報』，其實不然，孔子作春秋，其事有類司馬光之資治通鑑之目錄，此目錄之性質，取其重要者，則爲之批評，無關者，去之，春秋一書實有類此，故雖其原書非作於孔子，而此寓於去取之目錄，謂爲孔子作也，亦無不可。

宋人之疑易者，始爲歐陽修，繼爲劉安世，南宋有楊慈湖，歐陽與劉，均取客觀態度以疑之，而慈湖則以主觀之心學而是非其間。及水心出，則不獨取客觀態度，且其理由，較歐陽與劉楊爲充足。他說

『其餘文言上下繫辭卦諸篇，所著之人，或在孔子前，或在孔子後，或與孔子同時，習易者彙爲一書，後世不深考，以爲皆孔子作，故氣象掩鬱未振，而十翼講誦獨多』。（宋元學案五十四頁）

又曰……

『十翼非孔子一人之書，司馬遷不能辨，而劉向父子與雄尤篤信之』。（同書同卷頁五十二）

他之述學記言第四卷，攻擊繫辭最烈，而所提均非歐陽之舊說，其理由大抵（一）提倡守密說。此說爲戰國縱橫家所言，而非孔子時公開外交之說也，（二）孔子不講太極，而此則言易有太極，其旨矛盾。故非孔丘作……視歐陽之理由更充足焉。（完）

愛神

（汝非）

彷彿是在深深玄暗的幽谷。
我看見一個可怕的神現出。
凶惡的面孔帶殘忍的品格。
嚴厲的冷笑吐悲哀的語音。
我抖擻着兩脚幾乎顛倒。
他向我命令式的說了一聲。
我是愛神我是愛的神。
我的住所是淒慘陰黑。
我的能力是破壞摧殘。
你如果能掙扎出了我的手中。
你一定是天下的勇敢！
我被恐怖驚倒。落得一把涼汗！
但我心弦仍是跳個不休。我沒有勇敢！

一七二十六。

遊戲之理論與實施（四）

（希和）

（三）遊戲與工作

遊戲與工作是很不容易分開的，因爲，在這二種活動之間沒有顯然的精神或物理的區別。Thorndike說從同樣的生得性傾向，生出認眞的工作，也生出有趣的遊戲。Dewey也注重於這個共同點說『工作當然比遊戲來得遲，但是從遊戲中不知不覺地長出來的』。雖然有人說，遊戲是兒童特有的活動，工作是成人的活動，但這也是很渾沌的說法。因爲遊戲和工作既有了共同的起原，客觀上就多不能區別，主觀上又因這兩樣的目的之所在和感情的要素不是全然各別的東西，所以要明確地把這兩樣區別分開來，是決不容易的。工作，遊戲，休養，娛樂，苦役這些名詞，無非爲人類活動的種種形式分個大略罷了。

正確的區別，雖然不能得到，常識和習慣上却有了各別的名詞，我們不能不把工作與遊戲的性的觀念和工作辨明一下，現在且將最有價值的定義舉出幾條來看看。Parmelee說『工作可以說是費於有價物的生產的努力』，Johnson說，『工作是習慣力的結果』。Hall說，『工作是使役的，少樂趣的，細球的，規則整然的，而且比遊戲更須精確的』。Patrich說，『工作除却活動本身外，還要達成種目的起見，尙須持續有意義的注意，以從事於一定的工作，是含有精神的緊張，努力，興奮，專一，制止的』。至於遊戲是相反的，不以有用爲目的，單爲要得快樂而消耗其力量的。Patrick說，『遊戲這一個字是用於自由的，自發的，而且專爲其事所行的人類一切的活動的』。Hall說，遊戲是種族在過去的運動習慣與精神，直到現今還存留着的東西，好像從痕跡器官(Rudimentaryorgan)而往往從與之同性的痕跡器官所現的痕跡機能一樣。』

綜觀以上各家的話，他們互相一致的是。工作在發生的次序上是缺少遊戲的，是比較地少愉快的，是缺少遊戲所有的興趣與自發性的，是不以活動本身爲目的的，而是以之爲手段而謀達到別個目的的，是與本能關係並不密切，而狠要有意的注意，專一，抑制，努力等等的。還有互相一致的是工作和遊戲愈是互相接近，便愈增加其價值。做工時務必將力量用得經濟，高高興去做，遊戲時務必求，如到達於聚精會神始能做到的那人生最爲最善目的。便工作也必須有興味與狂熱，便是遊戲也必須成爲兒童最有益的工作致以努力與潛心。小貓遊戲時並不知此種遊戲即工作，但觀其所玩之遊戲動作，實與其將來之工作相符。小孩如聞鐘聲，便喜以遊戲之目光去揣摩鐘聲的所以然。因此便想破壞以觀其所以然，這破壞欲的發動即是好奇心的表現，許多發明家皆因好奇心而成，所以這種遊戲心理引導以應用於工作，是極有益的。這樣可發達老的本能（先天的）以成新的本能（後天的）老的本能是新的本能的影子，新的本能是人的眞身，要使本能盡是發展，非將遊戲與工作溝通連絡是不行的。工作與遊戲二者，所含的是那同類的生理的力量，其目的也是根本上無甚差別。遊戲有時也與工作一樣有作精疲力盡之時，工作有時也有賞心娛意的收穫，不以遊戲爲專以活動本身爲目的，不以工作爲僅求預定之目的爲滿足，寓工作於遊戲，視遊戲如工作，使這兩種的界限漸漸消滅，而人生就更爲幸福，正是我們應該新求的，現在把人類的進化及兒童遊戲的關係列表如下。

Stages of mans evolution

（1）Animal Stage 動物時代
（2）Savage Stage 森林時代
（3）Nomad 遊牧時代
（4）Pastoral Stage耕種時代
（5）Tribal Stage 部落時代

Childs Play

（1）Period Movement plays 遷移時期
（2）Per Huntny plays 打獵時期
（3）Per Simple competitive 簡單的競技時期
（4）Per Constructive plays 建築時期
（5）Per Team games 有組織的遊戲時期 （未完）

流犯（四）

俄國托爾斯泰著（歐陽蘭譯）

『你一定要好好的保守秘密，老人，或者你也可以一得逃走。假如你將這件洩漏出去呢，他們就一定要打我，我如果挨了打，就許要殺死你。』

亞克蘇諾夫看見了自己的仇人，不由的恨得發抖，他撤回了自己的手，憤憤地說『我並不想逃走，你也不必要殺我，從前你不是已經殺過我麼？至于你的事體－我能否依照你的話實行，那只有靜聽上帝的命令吧！』

第二天，當罪犯出去做工的時候，護衛兵看見了有一個罪犯將泥土從長靴統裡倒將出來。于是他們就把牢獄檢查了一下，找着了被挖的地洞。那時獄官也知道了，他跑來詰問大衆，希望有誰告訴他挖洞的人是誰，但是，他們却都不敢說實話。至于那些知道底細的呢，他們也不願意道瑪克什慕日其的秘密，因爲他們誰都知道，這件事如果說出去，什麼日其必將挨打，不但挨打，並且還得打個半死，獄官因爲知道亞克蘇諾夫正直，所以特別問他，

『你是一個誠實的長者，請你在上帝面前告訴我，這洞是誰挖的？』

瑪克什慕日其站了起來，好像這事和他並沒有關係似的，他看看獄官，那時的亞克蘇諾夫，嘴唇和手都在顫抖，好久都說不出一個字來。他想想『我爲什麼要遮隱他呢？他不是曾經毀滅過我的生命麼？依理，我享受過的痛苦，也應該讓他嘗嘗。但是，假如我告訴了他們，他們就必定要將他打個半死，那難道不是一種惡事嗎？況且這事縱使說了，于我又有什麼好處呢？

『怎樣呀，老人？』獄官重復地說，『據實告訴我，這個洞究竟是誰挖的？』

亞克蘇諾夫偷偷的看了瑪克什慕日其一眼，他說，『長官，這事我不能說，上帝也不准許我說這件事！你如果要辦我就請辦去吧，我是在你的手中的。』

無論獄官追問多少次，亞克蘇諾夫始終不肯說，所以結果，這件事就輕輕的被他們擱在一邊了。

那天晚上，當亞克蘇諾夫躺在床上剛要入睡的時候，忽然一個人悄悄地走來，坐在他的足下。他從黑暗中看去，認識那是瑪克？于是他問道，

『你還想怎麼樣呢？你到這兒來究竟爲了什麼呢？』

瑪克什慕日其聽了，並不回答。因此，亞克蘇諾夫便坐了起來，說『你究竟有什麼事？趕快走開去罷，不然我就要叫衛兵了。』

瑪克什慕日其連忙靠近亞克蘇諾

◎本號目錄

宋儒學術思想 謝碧螢
愛神 汝非
遊戲之理論與實施 希和
流犯 歐陽蘭
曙礁 心秋
萬泉河畔 羅慕華
愛情 冰魂

夫的身旁叩首，細聲的說，依挽突密出其，請你饒恕我罷！』

『為了什麼？』亞克蘇諾夫問。

『殺死那商人和藏小刀在你行李內的人就是我。本來我還想把你也殺死，但我聽見了外面有聲音，所以沒殺，當時我只將小刀放在你的提包裡，便從窗子裏逃出去了。』

亞克蘇諾夫聽了，一句話也說不出來，他似乎不知道要說什麼話才好了。瑪克什慕日其從床上溜下來，跪在地下說：『依挽突密出其，請饒恕我罷！找了上帝的愛，請你饒恕我吧！現在，我打算自首去，說明白了殺死那商人的罪名，這樣，你便可以釋放回家了。』

但是，亞克蘇諾夫却淡淡地說『這樣你未免太多事了。因為我已經替你享受了這麼二十六年的罪犯生活。現在我能够走到什麼地方去呢？……妻大約是死了，孩子也恐怕忘記我了。我是沒有什麼地方去了阿……』

瑪克什慕日其並不起來，他把頭在地板上不住的叩響。他說『依挽突密出其，請饒恕我罷！因為我今天看見你，比他們用鞭子打我還要痛苦呢！難道你毫不可憐我嗎？你不肯把我的事告訴他們，可見你曾經可憐過我。為了基督的緣故，請你饒恕我罷，請你饒恕這個改過的罪人吧！』他說着，開始嗚咽了。

亞克蘇諾夫聽見他啼泣，自己也忍不住哭起來了。他說『上帝一定會饒恕你！也許我的罪還要比你多一百倍呢。』他說完了這幾句話，覺得心裡異常開朗了，思家的念頭也頓時止息了。他也不想離開監獄了。他只僅僅地盼望那最後一天的死期的降臨。

瑪克什慕日，全不聽亞克蘇諾夫的話，結果，終于自首了。但是，當釋放亞克蘇諾夫的命令發下時，亞克蘇諾夫，却早已死去了！（完）

暗礁 （三）（心秋）

他也跕住堤上望着清河水波浪的流動着。河心生出來水草蕩漾的花紋起了沉思。聽着他果然進一層的追問如簇簇的花兒送來了。祇得把自己的往事逐層的宣佈出來。

河岸兩傍的豐草各自現着艷裝。青葉上伏着青色的蚱蜢。如果他的觸角不動儼然像萃上的複葉似的。但他似乎悄悄藏住身體不敎他們看着好竊聽他們的密語。

『在結婚以後。我和她本來沒有愛情的可言。所以我在學校念書的時候除了寒暑假外決不回家。因為我一見着她。很可憐！我不知道為甚麼硬要結識應不相識的我。我因為和她不相知所以不能一致。她呢對於我也就淡泛而不沉着了！

我應日狠瞧不起那樣的女子！依賴男子而生活的女子！她呢就是其中的一個！我不在家的時候有人告訴我他常這樣說。

『嫁漢！嫁漢！穿衣食飯！我還不知是怎的呢！……』這話雖然由別人傳到我耳裡。平心靜氣的想來也和乎她的口吻。我不用硬說是她說的。果真呵那只大也無疑了。這話或者你聽了也能承認。

在一年的夏天。我的朋友從她們的學校裡給我寄來一封信。被她看見了。本來先她不認識字。以後跟他弟弟學幾個也不大多。當時這樣有創造性的女子我也很欽佩。其實與我的精神上有好大的不利。她看信以後說我有外心。用一種狠嚴苛刻著的法子來監視我甚至使我。墮其術中呢。

她常常時自己對母親說。『他在外面一定有……你若別讓他念書了！看他那樣念完書後不定怎的呢？』

唉咳！彼時母親愛我的心是狠堅。不然也就令我廢學了！我確實而得愚蠢的人有愚蠢的道兒。

她這次失敗之後。我想一定不能死心。必會捲土重來的。在暑中果然聽着一些無根的謠傳。幾乎令我笑死。

『馨君！你想想兀的有人要吃我的食。你說可笑不可笑呢！唉！像我這樣的命運還有甚麼之可言。究竟從何來呢？他們說我太也負心。不知他們太也冷苦了！』

處這樣滿身閒言的鄉間我該如何的煩悶和無聊。我的足跡只可到村外的長堤散步。就是那無知的牧子在我的面前也用一副很敏銳的目光現出不滿意的窺視或譏笑。我走以後他們總是用一副敏銳的目力送我到好遠然後必蹲在地下偶語了。

唉！處在這樣的鄉間。差不多我成了衆矢之的了。知得我的很多。了解我的人很少。人們都這樣說。他現在不用不承認。看他怎樣把他瞞回來。』在這樣環境之下。我到很坦然因為我知道我自己決不能如他們的心那樣漏臉或現眼。但我我知道我是為不幸 而生到世界 上來的男子！』

他說到這兒就像失了靈魂一般。他的一双肩頭含着深刻的苦惱和悔恨。她跟着他就像滿身的瘡痍又都發作了。當時早着欲往下聽又不知意他往下再說的心情。

她瞧瞧太陽漸漸的西沉。遠望村樹蒲可以看 着村落一處一處的屋瓦。再就是她視線以內天邊的輪廓」。她復把眼光收回注視他的嘴上聽他往下說着續語。

『本來無論那一個人除非心裡有着不進入情的獸性面子上裝出來道德的樣子。誰都不能不對於眞理的愛美低頭。就是陌路上遇着異性還要用眼睛張看張看這就是肌膚的表現。况且已經與自己發生關係的人呢？經他們這一次的反動。自己覺着很是無聊。同時不能解決的問題也都蝟集來了。我的精神不知為這些消磨了幾許。我不知道人與人相為甚麼要有這一層的隔膜。以到現在我也沒有理解？……』

她聽了狠替他煩悶。又一想這樣到好。不然自己的愛情又從何得來？倏又把心情轉過來了。但是到給她一個很大的教訓。不由的問。

『現在你們斷絕關係否？』

『早就斷絕了！ 但是傷痕依然在着』

她聽了心好像石頭在水中飄浮着現在方沉了底。

樹梢上掛着的太陽發要下沉了。那柔媚的柳葉格外的嬌艷。牧場上的羔羊還在嚼着濃翠羽一般的毛氈。他這時兩眼淚。也就是因為狠很為人不理解而聯想到他以前初戀着那個女子被人們奪去而掉下了。他因為感受着這種不能割白的事情與失戀。心裏也不知過了幾次巨創。他每經過一次巨創之後。必不把他輕易放過。只少把他寫出來片段心內才覺得輕鬆舒暢了好多。現在他又想把這一天所經過的事情蹟連絡起來作一成篇獨幕劇本。把自己作了劇中的主人。把與他發生關係的那個女子作了女主人。把他的妻－馨君－當作訪問的襯角。於是在這廣漠的曠野。在腦筋裡打起稿子來了。

她跟着他默呆的樣子道。

『你把她剷棄了吧！她那能像你這樣同情到底我可歸回家去。現在不早了。……』

於是他們一同往家來。他的獨幕劇也就在他腦子裡開幕了。以大自然曠野為舞台上的佈景。他自己和他的妻閒踱在舞台上。

馨　我請你把那些悲哀都放在你的腦膜以外。

松　我當然把那些一切的一切都放棄去。現在我心中爽快好多。因為有你不致使我永久枯乾無味。（他說這這與他發生關係的女子由他眼珠飛出來了）

女　松文！我是怎樣愛你喲！我們的愛情希望你永久維持着。永久藏在我們的心裡。

松　是的！雖然有人說些閑話。我也不管。我是認成我們是神聖的較比那不相知硬在一塊要強得多了。

馨　松文你太呆了。你心中還想着甚麼事？不要想不開。如果你要想不開的時候你要想想我。小心點走。你別墜在水裡。

松　嘿！你放心。這也不過是暫時的煩悶。一會就能忘却的。

女　松文你不要思想太枯燥。人生就是這樣。我們不必期望強敵的憐惜。要知我們都是宇宙中的不幸者。松文我在這樣蒼茫的人寰上不過着你我還說甚麼現在就不容我不說了。

松　唉！不必那樣想了。天地間不過是你我寄棲的場所不必對於一切有甚麼愛戀與顧惜！……

馨　松文你看那天邊的黑雲來了。你我快走彼！你還看看細雨迷濛的烟景有多沒可愛呵！

松　是呢！快些走…』

女　你不要儘管回家去。你要想想可憐的我。宇宙的迷途的孤客蹤！唉唉！我們同是失却宇宙心的人兒呵！

馨　松文你怎麼的？哭的是甚麼？那些事你還不把他忘掉嗎？我不知心裡為甚麼覺着愴然。

松　我那裡哭來？

女　忘否？在桃色的雲斜陽之下呀忘否？在下弦月夜之前呀。記否？在愛之河裏洗浴。…濃蔭中…楓林裡…牧童吹着笛子…而今呢？……（嗚嗚咽咽的哭起）

松　（哭得更烈害了）我的全身都屬於你了！就死也情願的…往事何堪回首！

馨　（狠驚異的樣子將身子挪近些）我這樣的待你。你儘管哭。我不知你將怎樣報答我呵！（也禁不住的哭了）

松　看着自己的院落門尚虛掩着覺着在他眼裡的女郎亦不見了）馨！我剛纔是哭來嗎？

馨　（拭着自己的眼淚）可不是呢！

現在他如夢初醒一般和她踱進家門。自己覺着非常的懊惱。走進屋坐在以前那把搖椅上。覺着胸前涼了一塊。不知什麼時候把一件洋紗大衫滲透了一大片。他想把劇本再作下去。但是怎麼想那個女郎的樣子。和臉兒都不能再呈露於眼前了。自己本不想把他發表出去。不完成也就罷了！於是把他暫時懸掛起來。然後從新把精神振作振作，眼前的事物又漸漸的有分明注意。

她走到廚下。作了杏仁粥。還有幾樣小菜。大概都取平常最適她丈夫的口的。於是這就算他們在這一天之內的晚餐。

一碧萬頃的天色疏佈着稀落的星斗。銀漢東南西北的斜着。表現着秋夜是已涼的天氣未寒時節。他們坐在廊前相偎相倚着密語。鄰家由窗洞射透過的燈光直達到屋角淡滅下來。馬路上也可以聽得三聲兩聲的轆轆過去。已而一輪白銀般的月亮冉冉懸在柳稍頭了。

作者也不知他們談着甚麼？更不知他們甚麼時候進屋纔入夢。（完）

——一九二六巧日於鄉間。

萬泉河畔 （二）（羅慕華）

七月十五日

午飯後，天又陰了。進城去一次、落得惆悵地回來。

到屋休息一會兒、陸地火焰又從心的深處勃勃地燃燒起來。便決定要握了這顆「心」往詩的仙的境界裏去。

洗了臉上的人世的塵土，緩緩地步向心底宮裏去。在綠蔭的濃處、高高地顯露了詩人底美麗的「心」，我欣慰了，便很虔誠地將「心」捧下。

我輕輕地捧着這顆「心」，踱向人間去。

豔紅色的玫瑰酒澆灌着，三杯過去了「心」底顏色更加鮮艷。

心呀，何等的不幸！惡物封了我底口，終不得飽足了！

輕輕地捧着心，登在雲端，清風從耳旁吹過，俗夫都從雲旁退落下去，我擁護着這顆「詩人底心」，驕傲了地上一切的人們。

斜射的陽光，照在頭上。

雲已停下，翩翩地上了物質的途徑。兩旁的人力的建築，晃耀着我底眼。

已進了高綠參天，濃陰滿地的仙境，詩境，夢境，那夜的夢，便有些模糊。

捧着這顆鮮艷的心，徜徉在林中。漸漸的有些醉化！

上帝呵，有我只有頌讚！

松徑上的小天使，引動了底喜愛，便橫過去捉住她底小手兒，摸着她底柔滑的頸，她仰着小臉兒笑着我也笑着，他終於被大孩兒的招呼，從手中逃去。我却悵悵地擬想着，『使他若是我的，他也是我的：』

茅亭中和心的交通，聽林中鳥語，林外箭聲，看紅白的星光在林間點綴，携手的愛人笑語表情……一切，一切，現在我才嘗着人生的美了－

上帝呵，我只有頌讚！

捧着心在光明處徜徉，在靜暗處徜徉。心悄悄地送給我一陣陣的香氣。

呀，時間到了！只得仍捧着這『心』從夢中歸來。在星光下，仔細端詳着美麗如花的詩人底心，給天賜給我，總算絕大的幸福呵！

晚風從耳旁吹過，天空更覺得涼爽。

……

……

紅霞中輕輕地撫摩着溫柔柔滑的心，從天上歸來，我沉醉了！

上帝呵，我只有頌讚！

迷朦的美夢，便將第一夜的夢完全壓下去，以後呵，惟有永遠縈繞甜美了。

上帝呵，我只有頌讚！（未完）

愛情 （冰魂）

我的愛情。
好像一顆隕落的星兒。
在天空留下一道光痕。
他呢？已變成石頭了！

我的愛情。
好像薄暮的晚霞。
把天空映成了鮮的桃色。
他呢？隨沒的太陽睡了！

我的愛情。
好像雨後的淡烟。
把人們蒸薰得麻醉。
還得步那泥濘的道程！

七－二九－寄自鄉間。

◆社會學原理述要續稿未到暫停

畫週刊 第二十三號

說欣賞藝術

（小天）

祖裼裸裎。皆敢人謂。誨淫敗德。眞不堪言。禽獸不可與同羣。禮教中華。何得以番邦褻物爲上品。哀哉聖賢遺澤。至此掃地無餘。大奸文風。行將斷送於無知青年之手。刊載洋畫。日甚一日。吾誠不識其果何居心矣。

頭腦冬烘。傲氣滿腹。每作少見多怪語。以爲舉一理而萬事能悉當。其實耳聞目見。孤陋已極。識者有心。早已不勝憐其絕無曠觀世界藝術之眼福。聞其一番氣然而護經捧腹也。夫藝術者。表現人生也。人生無事不可表現。祖裼裸裎。既爲人生朝暮必有常事。則一旦取而繪之。有何不可哉。若已有所繪。出而示人。則謂誨淫敗德。斯不惟不識藝術之所以爲藝術。而亦不識欣賞之爲欣賞也。夫欣賞也者。對於藝術觀覽而能了然其趣味耳。特殊藝術之發見也。最初本易引人之誤解。然由誤解而審察。則主觀往往消減於無形。更知某一種藝術品之存在。亦必有其存在之理由焉。

居今日寰瀛交通。黃白共處。風俗習慣。由異而同。國人不期濡染而自濡染之。剪髮放足亦其一例耳。寧獨裸體畫哉。即進一步言。人數無裸體時。海濱浴塘。十百成羣。均爲顯而易見。食色雖爲天性。恐觀裸體人後。不必定爲登徒子也。然則。裸體畫妄得誨淫敗德有若是哉。彼設使衞女闖者。又將何如乎。

總之。欣賞藝術。須具客觀目光。若以主觀衡之。則好山好水。見仁見智。寧能同日而語。吾惟有聽其無意義之譏笑而已。

屠諾與其繪畫

約瑟馬爾德威廉屠諾Joseph Mallord William Turner英吉利風景畫家之泰斗也。西歷一七七九年四月二十三日。生於倫敦考文特花園。兒時豁頰。膝禿凸腮。言語流暢。肌膚潤麗。洵一可愛之嬰兒也。其父威廉爲地文西爾原籍。與其母馬希爾開一理髮店於聖保羅教區之少女巷。蓋藉此以謀生活。家固不甚殷實。然對伊幼子。則愛之殊切也。屠諾九歲時。對於馬哥他教堂中之繪畫。即頗了然其優劣。因此知識日開。好學益切。而其父母乃送伊至波朗特學校讀書。同學所能了然之功課。在彼則漠不關心。扞格不入。雖其父使之讀誦。亦未奏功。當時彼於波朗特學校及馬哥他教堂。不惟外國語言。未能嫻熟。即本地方言。猶未通悉。然其酷愛小說歷史之心思。幾乎不能打破。斯皆造成屠氏留心美術之基礎也。比年十三。已至學校畢業之期。彼遂決心爲一畫家而求得一師長。其父亦從其請。就學於湯姆馬爾敦之門。馬氏者一花神之畫家而更以建築名者也。得其遠近之法。爲後日作畫之捷徑。二年後又師承渥德成克而入聖馬丁街保羅珊白美術學校。渥氏殷殷勸其習風景畫。經其感動。研究揣摩。未幾果大見成效。時雖在室中繪畫。而成績尚爲可觀。彼且日懸其作品於其父理髮店之玻璃窗上。每幅以二三先令出售之。又能爲雕刻者作粉畫。建築者作工程圖。更嘗同其至友葛亭赴郊外寫生而贈與湯姆毛尒博士。得半克郎之酬金以作晚餐。毛氏屢獎之。以爲此習慣之不易得也。一七八九年以後。復入伯爵呂奴德之門。呂爲當時英國第一流之畫家。屠氏授其指導。凡肖像畫及油畫。均具根柢。彼之風景畫偉業。半成於此。然呂奴德之死也。彼不免受少許打擊而流於放蕩矣。

是年彼爲倫敦皇家美術院一會員。然只作畫於呂氏宅旁。殊無若何之展覽品。出而問世。迨一七九〇年。皇家美術院展覽品目錄中始見屠氏之名。其時畫題。即名聞於世之「大僧教蘭拜斯宮」風景也。自是日與葛亭及考恩切磋。葛爲南渥克生人。就學於愛德渥德之門。時有巴里蘇格蘭等風景出展於皇家美術院。屠氏乃深得其暗助。蓋日後詩的繪畫。或萌芽於此時焉。一七九二年。屠氏更拜雕刻家瓦爾克爲師。兼爲紫銅雕器雜誌作圖畫。間或至各處織能而臨無數幽美之境地。氏雖不能日行二三十哩之遠途。而職務所關。尚勉強負羈從事。以故勤於工作。幾不暇飲食。使其草率之性。日就於細密路中。實屠氏青年時代之一大涵養機會。亦風景畫家之所以由此而造成也。次年徧遊英格蘭及威爾斯諸勝地。而其作品上並無奇異思想。及女怪作法。且且歸於倫敦。日處其父理髮店之後室。從事繪畫。而愛隱密自己之性。亦以表現。當時有一畫友某君訪其室。以久未見其出外寫生而進勸之。屠氏視其來。則急以物覆畫曰。汝且勿觀。容他日再陳。既而又拒其復來。友乃以去。此無他。屠氏傾重詩之繪畫。於靜恬中求進益耳。其後又嘗至附近韓德考特處繼續作畫。自此油畫漸多。越二年。而皇家美術院之目錄中。則有「美爾渠寺」「田坦寺」「林克與彼得布勞夫」「康得波萊大禮拜堂」「西留波來」「帝國學校小數堂」及「劍橋」等風景畫等。此等作品。均爲縝密之觀察。意匠之手腕。故極精妙也。

一七九八年展覽會之目錄。開端即爲屠氏詩之畫題。此題乃摘取米爾頓「失樂園」之一節（……煙霧蒸氣今已昇。來自黯淡山湖中。比日映出金澤光。創世尊嚴於以龍……）而擬繪之也。此外如取材於湯姆遜之「節季」者亦多。可知氏之心思滿充詩之美意矣。此後作畫。倍受美術批評家盧斯金之嘉許。一八〇〇年至蘇格蘭遊歷。屠氏時年二十五歲。自本年起至四十五歲。則爲其第一期作畫時代。先是屠氏極嗜作風土畫。如一七九七年。赴約克西爾等處。日出日入及該地之貴物畫等皆是。至此則又喜作歷史畫與神話畫。且與時人尼古拉斯。鮑新。婁拉林相比賽。更受婁氏之感化。頗重光線之描寫。次年遊歐洲大陸。則有「薩威阿爾卑斯」「聖族」「加里斯比」等作。藏於國立陳列所。就中「薩威阿爾卑斯」一幅。則有開色派之氣息。山嶽之威嚴神秘。天空與丘阜之界線。均以描出。不似前此所作「田坦寺」之微細風格。雖其「伊萊致堂之內殿」亦有讚美眺望之描寫。究之不及此等作品遠甚。所以此期有七幅鉅製爲人所稱者。或亦爲於非情物而作有情物之描寫之所致耳。一八〇五年。作「破船」一八〇六年作「伊斯波德花園之俗斯卡女神」一八〇七年。作「旭日」及「雲」等。就中「雲」以褐色繪成。此實爲當時創所未始有。而亦古典與印象繪畫之過爐焦點也。自此至一八一九年繼續作褐色畫。凡十四幅。前後計之。約有五十餘。均懸於國家陳列所中。彼當一八一三年至一八二六年。則住於哈雷街之鄉園居室中。又有一小車小馬。日與相作。欲睹此景。則觀國家陳列所中之「結冰之晨」則當了然矣。又當一八一九年。彼第一次遊至意大利。所畫皆用光明之色。雖川褐藍及黃。而色調甚爲輕快。若「金枝」「卻爾特哈爾特之巡禮」「提摩雷爾之戰」均極鮮艷。自此至一八三〇年則爲屠氏之第二作畫時期。中間所作如「英國河流」「瑞郤牟德希爾史」等。亦極華麗。盧斯金評後一幅曰「不可思議樹葉之連合。石與山之雖以超越。以及天空之美麗。皆呈露於複雜形式中矣。」

一八二八年之再赴意大利也。流覽尼密斯，阿維更，馬寒爾，熱那亞，斯比則亞及辛南等處。心懷軒豁。目光頓展。而其繪畫亦又進一步。若「安羅西斯愚弄卜雷菲馬斯圖」則黎斯里評爲「無匹之輝煌詩」者也。此期畫風有偉大華麗之印象。蓋有優美無敵之詩意也。

一八三〇年後。則爲屠氏第三期。此期乃人人認氏爲印象派之先驅之時也。其所作畫如「奴隸船」（一八四〇年）「雪飄」（一八四二年）「威尼斯」（一八四三年）「黃昏」（一八四五）等。皆流入威尼斯派而少變通者。就中「威尼斯」一幅。則具特殊詩意。……薔薇及白色之城。自青天碧海中現出。褐彩紅光。倍藴美麗詩意。洵一幅雜色並進之印象畫也。彼又嘗爲彫刻家作金屬版畫。獲酬甚多。本號所列。乃第三期作品之「威尼斯」一幅也。至「送葬」一幅。則爲其友公爵大偉威爾克死於直布羅陀後。以船出殯於深夜海中時所繪。亦美麗之作也。居氏歿於一八五一年十二月十九日。葬於聖保羅禮拜寺中。壽享七十有六云。

書室消寒圖（指頭繪）

作陳廣甯

余與寄鷗陳君未謀一面。然耳其書名已非一日。前由李芬圃君手賜指繪小堂一幅。筆墨蒼健。非塗於是道者不能爲也。沉醞云烈風吹老屋。倚枕支寒坐。抽書向日讀。誰識其中樂。冷佛誌

游及有餘

李竹軒刻

張伯川刻

◇◇英國屠諾作 威尼斯◇◇

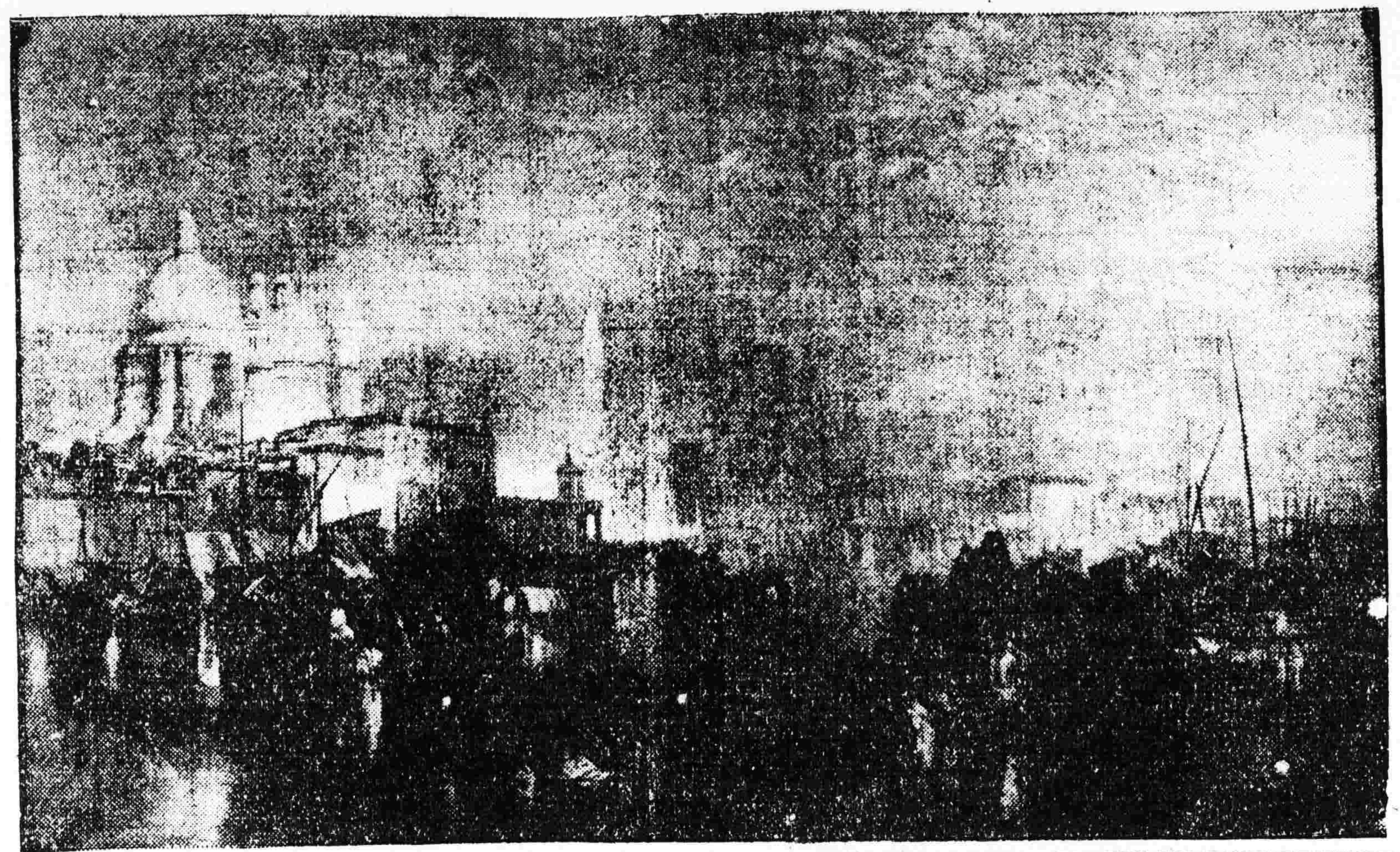

慈悲插圖（木版）

俄國費渥爾斯基作

錄拉底莫費渥爾斯基Vladimir Favorsky現代俄國美術科派之木雕畫家也。在俄國一般從事木版畫者。無不拜其下風。氏嘗爲俄人謝白克夫出版之「慈悲」作木版畫。名噪一時。

古銀器

薩珊製銀皿

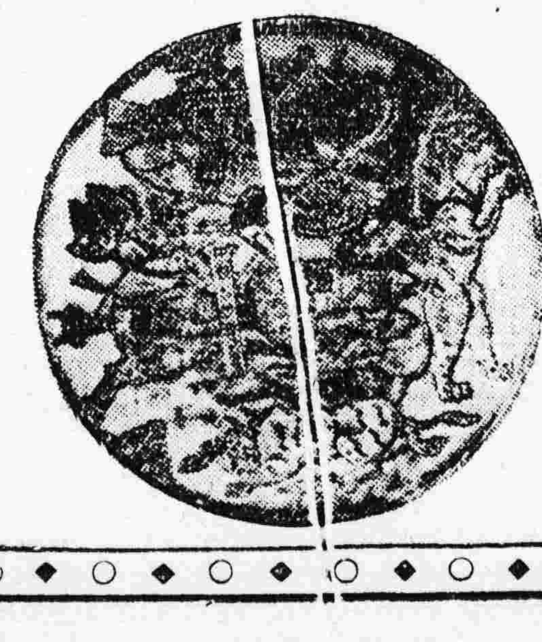

此器藏於俄國彼得格勒。係第六世紀薩珊朝時所製也。上鏤猛虎受矢圖。武士跨乘馬。均極精妙。不居今日所製銀器下。古藝術品可觀賞矣。

◇英國屠諾作 送葬◇

大正十五年九月六日 發行人宮川案作 編輯人菊池貞二 印刷人石原庄太郎 發行所盛京時報社

背痛

究爲何病

□背痛即是腎痛君如覺背痛。或背部似覺刀刺隱痛。即腎弱之徵。亦即虛弱之先兆。疏忽不治。或醫治失當。即釀成多年病痛或竟爲終身之累。

□已爲擔保之醫治法第威德補腎丸。乃各醫士。所介紹能醫治此種病苦之唯一靈藥。彼輩樂爲介紹。因祗有此丸。服後能直達腎部由滋補而驅除此種病苦。本公司能切實担保此丸立即止痛愈病迅速。亦即此也

▲第威德補腎丸各大藥房均有出售此丸對於下列各症、能奏特殊功效、誠藥到病除之靈劑也、

背痛　骨痛　瘋濕　腰酸　遺精
便濁　骨節疼痛　小便作劣　口味惡
痛　●胃納薄弱　小兒尿床　婦科諸症
欲免病苦請速購服　第威德補腎丸

價目　大瓶二元七角半　半打十五元
小瓶一元五角　半打八元

東三省總代理營口　源來盛洋行

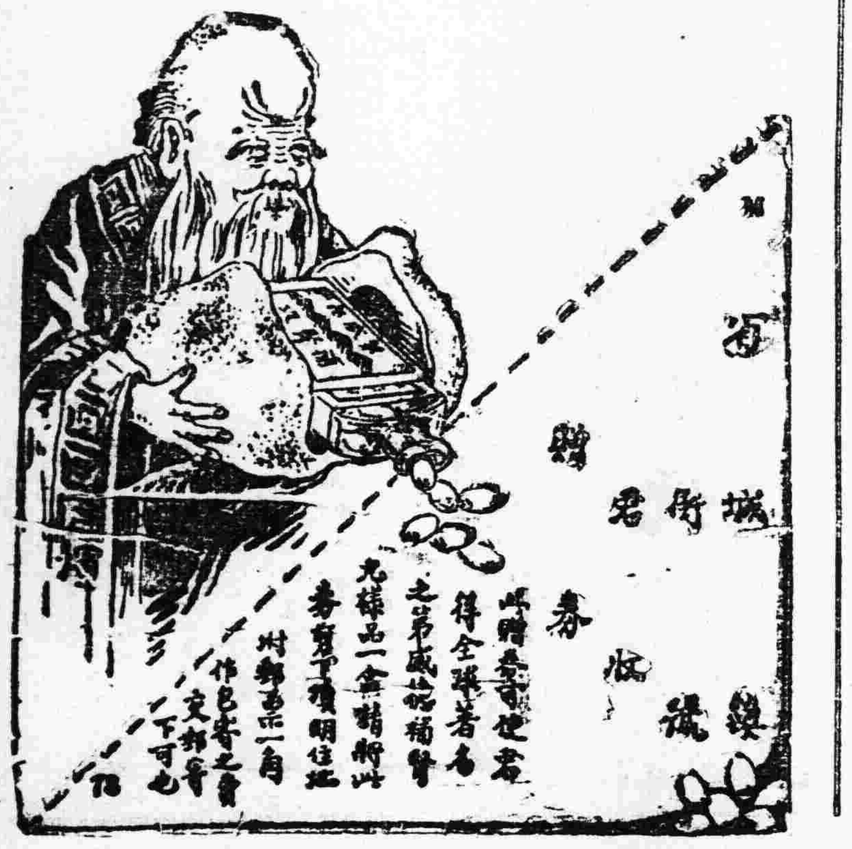

現代美髮佳料

金鶴頭油

黑髮

欲彌增黑髮烏艷
可用植物性品質優
良之現代美髮佳料朝
夕化粧欲髮之美而艷願
勿忘用金鶴化粧品爲要

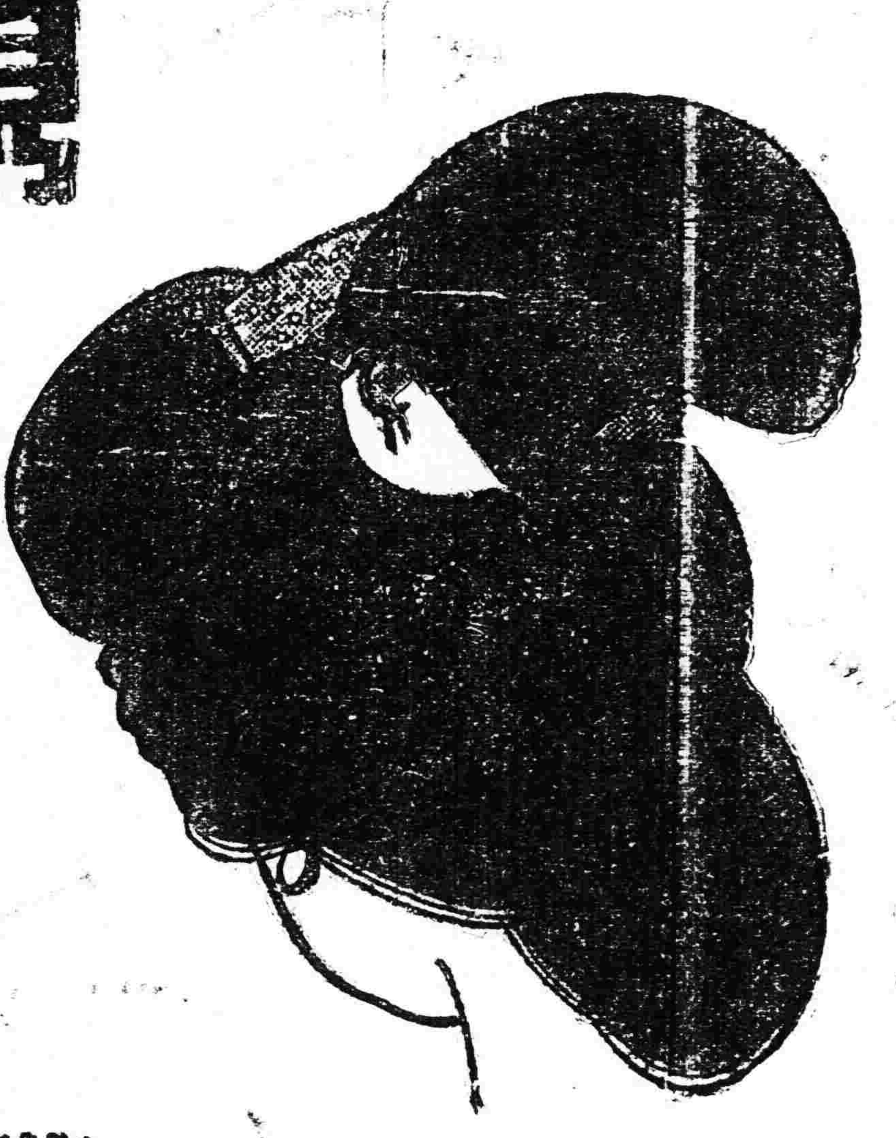

姊妹品
金鶴ポマード

金鶴化粧品　鶴の石鹼　本舖　野村外吉商店

嬰孩自己藥片治愈彼之小孩驚風失眠腹瀉等症

在東三省有感恩之母父

奉天興京市立第一小學校教員于潔珊先生來函云小兒生後多病善啼腹泄驚風失眠等症針砭藥石一無效驗越數月膚無血色瘦骨支離家慈內子均憂爲不治之症去春閱報偶覩嬰孩自己藥片一切神效之證明遂函購一瓶試服病漸全愈接連服用已成健壯之嬰兒今尚未及週歲即能試步學語矣余曾有詩二句云一家人共煥花笑豚犬從來乍解言即可證明一家之喜樂皆嬰孩自己藥片賜之也鄙人及家慈內子等感念之餘無以爲報特修寸楮用申謝意藉告諸爲父母者幸勿以鄙人之言爲過譽也凡家中之有嬰兒及小孩不可不預備嬰孩自己藥片一瓶於家中以防不時之需也乃是世無其匹之靈藥專治小兒胃弱不化肚痛便閉腹瀉嘔吐腸風寒熱往來出牙痛苦以及蛔蟲等患凡售西藥者均有出售或直向上海江西路六十號韋廉士醫生藥局函購每一瓶大洋六角每六瓶大洋三元郵力在內收用郵票原班回件

赤玉牌葡萄酒

品質精良老少無欺耆惟
有赤玉葡萄酒常飲善轉
弱爲强健者加健舒筋活
血之效洵在我一杯之赤
玉一試便知

白色補丸

專治補腎壯陽　專治水年早婚　專治房勞過屢　專治夜夢滑精　專治手淫早洩　專治陽萎不舉　服之甚有奇效

凱輯士大醫生白色補丸
男女老幼　血枯氣衰
㓹　胃不消化　咳嗽氣喘
勞過度　胸背刺痛　以致形容憔悴
痿房　忐忑驚悸　手足冰冷
耳失紅　腰部痛酸　頭
暈唇肢　膀胱　受濕精寒腎
冷目四肢痿痺　麻木不仁
少　早婚　以及婦女體弱白
淫年帶　經血不調　手足浮
歷白經滯經閉　或者先天不
足　幼而失調　一切百癆內
傷　均當速服　凱輯士大醫
生自色補丸　最能使抱患諸
君同登壽域也　凱輯士大醫
生自色補丸揀選有功上等神
效藥料提取藥精毫無雜質以
化學製成潔白糖衣扁丸其性溫知和而不猛
效力宏富而不燥四季咸宜寰宇各國諸太名
醫均證明此丸療治以上各症實有特效

主治　面黃萎腰　肢軀軟　陰萎陽萎　操　容憔悴　精神

DR. KICHES WHITE TABLETS TOI PEOPLE
凱輯士大醫生白色補丸

代理處

總分銷處哈爾濱道外北十四道街泰東日報品藥部
不誤價目每瓶大洋一元五角每打十五元

[illegible]

今特有為頭髮無比最良之香油
敬勸愛用者之光顧

最良芳香頭油

イヅツコヲユウ
芳[illegible]油
井筒香皂

東洋婦人之誇美以頭髮漆黑為彌增此油既防頭髮脫落又去穢垢不粘不污優雅芳香實無異類能使髮長存馥郁爽快精神

代理店大連市浪花町三丁 日本賣藥株式會社

Asiha

本舖
井筒屋香油店
東京市日本橋區堺町
大日本

患皮膚症者注意

皮膚良藥 愛膚膏 頑癬皮膚病一盒保好

人之皮膚者被覆身體而保護臟腑　外膚有傷即內臟從受其弊　喻之樹木剝去其皮則其樹身瘦枯至夫禽獸蟲魚亦莫不然　可見動植雖異而生存之理則一也　是故人受病於皮膚必須速用良藥根治乾淨不然或為慢性痼疾或終身存醜惡瘢痕或因此以激發種々之惡症不可不加意戒慎也　本藥房虔製之皮膚良劑愛膚係將最新學理與弊舖多年研究配合貴重藥料其効驗卓絕不可思議　雖至頑固之慢性症一用此藥則滅盡黴菌根治如拭　世之患皮膚病者請試一試以知予言之不謬矣

本藥專治　頑癬　陰囊頑癬　金錢癬　疥癬　鵝掌風　濕疹　凍瘡
火傷　創傷　擦傷　胼胝(生鷄眼)　陰毛虱　毒蟲咬傷靴傷　褥瘡
酒刺　粉刺　面皰　雀斑　汗疹　丹毒　潰瘍　陰部潰瘍　陰部痒
疹　口瘡　耳瘡　頭瘡　糟鼻　子鼻瘡　細疹　剃刀瘡　胎毒瘡
肛門瘡　痔瘻(脚氣足爛)　此外皮膚諸症効驗如神

愛膚各地大藥房均有代售購者必認明愛膚及順和公司藥房字樣為幸
愛膚膏藥價試用盒一角二分小盒三角中盒五角大盒一元德用盒貳元

發售所　大連市山縣通り一丁目電車停留所北　順和公司大連分號

代售所
奉天四平街 大德生大藥房
奉天小西關 廣濟堂大藥房
奉天小西關 井上誠昌堂
奉天鐘樓南 中西大藥房
奉天鐘樓南 徵美大藥房
鐵嶺鐘樓西 平記大藥房
哈爾賓傅家甸 長春堂大藥房
齊々哈爾城內 稻野富山堂
遼陽城內十字街 天鈺成
營口二道街 中西大藥房
營口西大廟街 五洲大藥房
營口西大廟街 義興成余記
安東縣中富街 東益增號
安東縣市場通 井上誠昌堂
金州城內 中西大藥房
芝罘大街 濟英大藥房
大連市浪速町 日本賣藥會社
大連市浪速町 井上誠昌堂
大連市監部通 學泰大藥房
大連市奥町 學西大藥房

補腎扶陽 功效非常

美興賓

遺精腰痛 服用最良

美興賓腎病需藥自發行以來經中國官府備案又在奉天市政公所並濱江警察廳化驗証明有效特許行銷以及中外各大醫生臨症試用認為補腎壯陽第一之聖藥其功效善能滋陰補腎添精益髓強壯筋骨扶陽固本返老還童之奇藥也●主治先天不足腎經虧損房勞過度手淫過度夢遺滑精精液缺乏精冷精稀不能種子陰莖短小陽痿不舉舉而不堅堅而不久房事早洩老年精衰夜多小便精神困倦頭暈眼花耳作蟬鳴行動心跳作氣喘四肢無力腰痛腿軟形容枯瘦腦力不足夜不安寐年久白濁等症凡因腎虧所發各症無論新久按法服用均有特效此藥功效神速非普通補品可比如每晚服用二片能令體質壯健精神充足作事必得十分之滿意嗣續必多於常人故歐美各大醫生每治腎虧陽痿夢遺滑精病時必囑其服美興賓聖藥其性質平和功效宏富不寒不燥四時可服老幼皆宜毫無流弊誠為全珠無二第一之聖藥也凡腎虧之人服過他藥無效者可速服美興賓聖藥立能生精種子補腎壯陽功效偉大非徒自誇腎虧諸症者請以試之方知言無虛謬也

美興賓定價　大盒二元　每打二十元
　　　　　　小盒一元　每打十元　均現洋計算

○夢遺滑精最新之療法

夢遺滑精俗名色癆傳腎會謂之精液漏古名失精原因房勞手淫二者為夢遺滑精最大之原因其他壯年無室鰥居過久腦力疲乏淫情勃發或就眠之後膀胱緊滿腹管充實或膀胱結石尿道患淋肛門裂傷包莖痔疾或素腦病肺病精神病之人徹大熱之後或後用煙酒茶諸品皆足以致之病狀此病有生理與疾病二種睡夢之中恍惚與所愛者交媾因之淫慾勃起精液射出滑精之後立即驚覺常時雖似懊喪事後轉覺爽適如此者約一二月一次是謂之生理之滑精其次數較多者則為疾病之滑精更有夜中滑精晝間滑精之別夜間滑精者初無好夢亦乏春興故陰莖常不勃起即勃起亦不完全而精已洩出洩後亦覺醒朝晨起牀自覺身體疲乏頭痛肢暈心胸苦悶怔忡不寧呼吸促迫其滑洩次數或十日一次或五日一次或每日數次此時可聽其自然神經衰弱之症接踵而至晝間滑精者即稍動身體微感陰莖略觀淫書年見美女不遑動情遂以走洩劇至絕無美感而泪泪其來或且溺以遺滑便以遺甚至淋漓不止病者念及將來恐怖殆無涯矣神魂錯亂心不自主時而惶惶時而戚戚終必陷於精神病而逝已夢歸殆於療治轉為吞髓務一世難愈療法當先按遺精之原因而治療之如由於濫行手淫者則立即改荒淫之習慣若因患淋病包莖燒虫痔疾諸症者則務去其本病其他晚餐務節飲夜半勿忍溺清晨必早起日間必運動寢具勿厚軟就眠勿仰臥煙茶咖啡等提神之品嚴禁飲用艷情小說淫劇春畫敗德之物力戒觀讀此外服腎虧補劑美興賓聖藥必奏奇效不可間斷至愈為度

○腎虧陽痿最新之療法

腎虧陽痿俗謂之陰痿古名陽痿俗名淫敗原因頗繁常見者大要不外左種第一由於器質之變化如陰莖縮小陰囊水腫腎臟病氣陰莖彎曲丸腫瘍睾丸損傷等病而致第二由於諸物之中毒如酒精樟腦芫青臭剝嗎啡水楊酸等藥而致第三由於神經衰弱脊髓癆症濫行手淫房事過度等因而致第四由於全身之疾病如脚氣病腎臟萎縮糖尿病症貧血肥胖等害而致第五由於精神之感動如羞恥恐懼憤怒悲傷等情而致凡此五端皆足以致勃起之勢力而使之萎縮病狀舉而不堅中途萎縮精液缺乏體質接觸貞陽即洩臟中雖有慾念而生殖器不起作用轉輾服藥無效而成精神病終為廢人療法屬於第一種之陽痿不舉治其本病自然倘德中毒性陽痿一舉速停止藥劑兼解其毒神經性陽痿不舉務戒慾毋當淫靡滋養品服神經藥貧血性陽痿不舉以補血增精催乳雞卵服鐵劑藥精神性陽痿不當毋燥急毋怨抑務除去伉儷間之障害愉快一己之精神兼用藥劑持之有恆固未必絕望也有某博士曾以催眠術治之頗得良效然不如對症療法服腎病補劑美興賓聖藥確有功效因該藥內含多量補品治腎病兼補血有齊驅之功效也

中華代理處

哈哈哈哈奉奉奉奉奉奉奉奉三新滿錦饒義興綏山山開閉鐵排
濱寶濱遼濱天天天天天天天天天口屯子縣縣城中關關原原嶺堡
中寶廣泰諸五中大歐歐大永永裕站日德廣復福同寶東公廣廣明志
海堂海鐵昌四四四八遼遼洗公公東范范千千本網鳳安安安雙
倫倫奎倫圖街街街城源源源南嶺嶺縣屯屯屯柰柰發山鳳東東城

天久濟興平中天德和德大德三德撥天世天德信春德城大福濟天
豐逢生記西德慶發德慶德泰慶合泰醫德一德泰仁興厚大生興安力

天瑞育東東永義天源華德天聚中興興洪天德天志福順志新德春世
德興生和增合祥和玉興增一增一和西成亞保春合順和義興義泰記育德

中義保惠天華華仙入天恒德華惠長興中中和濟福華世華大華華東五
和盛元濟和泰西芝德德裕泰西和生亞華西祥生發昌昌西北英美莘州

濟增德天天會慶中天同西德福雙兒廣同中德育三吉長吉長長震一

東三省總經理處哈爾濱　東華藥行
無處購買請將款寄至哈爾濱本行原班回件
總分銷處哈爾濱道外北十四道街　泰東日報藥品部

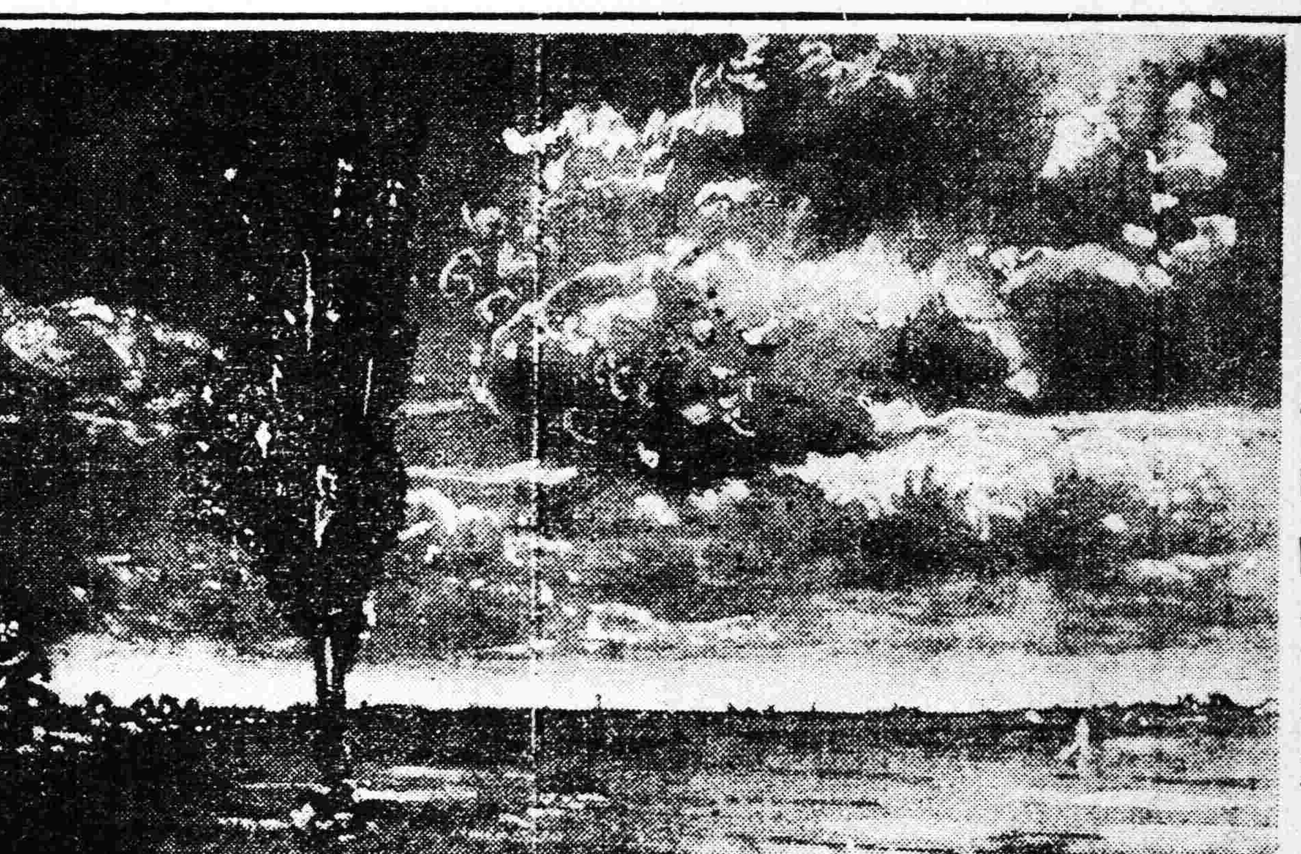

南郊雲影　暫借崎嶇非戴石　空偷峻嶮豈生松

小說

實事小說　學徒

黑夜沉沉。萬籟寂寂。胡床仰臥。隱隱聞着哭聲。仔細聽聽。乃是行李左邊一十四歲不滿地同伴學徒。在他那薄如紙地被裡哭呢。唉。張興亞。你怎麼地啦。想家啦。是掌櫃說你。你生氣呢。我是一邊底問。一邊將他那被掀開。露出白中透紅地小臉汗水涔涔。哭的如淚人一般。眼也哭腫。褥子也成了小水泡子。不覺我也觸動了心思。心中深感難過。

咳。楊先生。你老是知道底。若是家裡能有一分過活。誰肯這麼大出來。不遠千里底。家裡以及外頭。外頭儘及家裡這種滋味。凡買賣人。全受過罷。就像前天因爲抬貨抬不動。昨日打了一個茶碗。今天肚子痛。老天不佑。全湊到一塊兒。適纔就被罵萬萬說到這裡。他那倆眼水淋淋底瞧。不住的瞅我。我說你不用吞吞吐吐地。你我俱是一樣人。我不過比你早來一年。這木裙子。我早也幹夠了。無奈沒有能力。家里又窮。工不起書。又沒門徑。生逼無奈。所以每日敷衍下去。一年又二個月的。有話你儘管說。別人還能知道啦。

萬惡把掌櫃底。一頓無理申斥。教我深深難過。說到這里。淚如雨點般地下。斷斷續續地。又說誰未從小時經過打茶碗。也不是有心。抬不動貨。和肚子痛。我也是不得已。何必用那樣面孔。說是要攆扮地呢。誰沒點病。誰沒子任兒弟。臨到自己身上。可該如何。也是像這慘無人道底說法。怎麼他教蠅子蹬一腳。南關請大夫。北關吸大烟呢。全屋人都忙個不了。簡直比自己老太太要死還忙十分。吃了一服當歸湯。也就安然無事了呢。咳。金錢金錢。萬惡萬惡。說到這里。露出一種很怕恨底意思。若是我們有發達之一日。定規改造無人道地商店。也許人到那時？戴上紗帽。歪歪嘴啦。他一邊自負。一邊自己不信任地說。

那是凡中國舊式商。全是那樣。掌櫃地只許他滿山放火。不許小夥計屋裡點燈。權即是理。連報全不與看。無知店員。也自任如奴隸般地曲從。已成慣例。孰能爲我們弱小地體魄兒。造幸福呢。別說你我。就是一個個大格子。損辱也得受。大蓋比賠更難受罷。忍氣吞聲。爲的是幾個大洋。你要與他敵抗呢。簡直就是反對大洋一樣。現在你哭。誰可憐。就是死。也莫一個憐惜的。掌櫃知道。也加煩惱。我說到這裡。他那肚子又痛起來。哼也不敢哼。怕驚醒了別人的清夢。只得微聲。呻吟。痛的極了。困也極了。不覺地呼呼睡着。此時屋裡空氣很沉靜。抬頭看看衆人。仰着地側身地東倒西歪。全在羅刹國快活呢。惟我一人。瞪着兩眼。只是睡不着。不時聽着門外犬吠聲。觸動了我底思潮。在腦海裡起伏不定。一波不去。一波又來。正在這胡思亂想的時節。只聽得噹々々客屋裡鐘响。掌櫃地在被窩里躺着。呼喚起來起來。三點鐘啦。夥計們一個個呼的起來。閉着兩眼。穿上衣裳。跳在地下。伸伸懶腰。洗臉刷牙。掌櫃地又在那夢中懶洋洋很嫌慢地說。還未起來麼。甚麼時候了。夥計們一邊答應。一邊急速開門。仍是照常底工作。一天二回秫米飯。一回大片片。那張興亞仍是哼哼不止。沒一個過問地。眼睁睁貧窮無親無靠地學徒。不算人了。

十五齡楊勵歐書於本柜

筆記

文藝叢考再編(續)　事類 (陶明濬)

劉彥和曰。觀夫屈宋屬篇。號依詩人。雖引古事。而莫取舊詞。惟賈誼鵩賦。始用鶡冠之說。相如上林。引李斯之書。此萬分之一會也。及揚雄百官箴。頗酌於詩書。劉歆遂初賦。歷叙於紀傳。漸漸綜採矣。至於崔班張蔡。遂捃摭經史。華實布護。因書立功。皆後人之範式也。按作者謂之聖。述者謂之明。六經皆聖者之言。自我作古。因心而發。無所用於徵引。屈宋去古未遠。志在創獲。能立詞賦之宗。於六經之外。自一樹幟。亦正在於此。引古事者。以啓其思。發其情也。不用古人之詞者。以其成一家言。若用古人之言。一涉闌雜。便無由著其面目矣。故其性側芬芳。行潔言雅。超絕畦畛。不見崖際。偉赫如雷霆。奕耀如鬼神。如峯屏千仞。可望不可即。如長江萬里。不能窮其源。獨有千古處。非此莫能自必也。後人既無其才。又非其時。情皆古人所已發。言皆古人所已吐。撮拾采摭。亦正非得已。不過此中亦有分量。可以見其工拙耳。

從來文之高勝者。必有命世之才。卓越之學。而後可以造成一種新機。陳轍舊式。可以一掃而空之。胸中所蘊蓄者既多。徵於色。發於聲者。乃有以喻於人。而取信於世也。吾儕無其學。非其時。而浮慕古人創造之能。屏絕一切。獨往獨來。其結果。觸壁搆造。憑虛蹈臨。轉不如好用古事之。有所見。好用古語。之有所本也。事皆有實際。原不背乎盛名。苟爲不熟。不如稊稗。苟文而無理。不與道符。愈與古人離。愈見其腐也。故曰。不達命之故。則文無源而不透。不諳經濟之略者。則文無實而不揚。謂之命世。關一世而命之也。乃可以稱作者。學術爲文之根本。如水之有源。山之有脈然。倘使中斷。則斐然而止耳。文章亦然。其有關於學。前人屢言之。惟眞能實踐。而立其大者。則其小者。自不能奪。多識前言往行。亦學之謂也。內而明性命之理。則人無近情是非曲直。不能逃於外而達經濟之略。則物無不明。消長盈虛。藏之寸心矣。何所往而不自適乎。

兒童文藝

我之家庭

(盖平湯池初級女學學生王秀卿)

余家居於湯池鎮。即古安市城也。東南北有土城環繞。惟西面無之。宅方其內。宅旁有隙地。則爲園。園中有蔬菜多種。皆我祖父所植也。宅後有名花數種。每至開時。燦爛奪目。頗覺豔麗。門前有小學校一所。即我之讀書處也。我每日晨起。盥櫛畢。早餐前。與姊弟同入校中。功課畢。散學歸家。於一室或談笑。或温書。甚是樂也。

放肆非活潑說

語曰。戶樞不朽。流水不腐。此示人之活潑也。蓋人不活潑。則身體不能強健。而學業無由施矣。今時之人。大約以放肆爲活潑。吁何其謬也。夫放肆與活潑二者。自表面視之。似無輕重之分。由實際察之。則有霄壤之別。何則。夫放肆舉動越禮。而無精神。活潑舉動皆不越禮。而精神亦寓其中也。故吾輩青年。宜細察放肆與活潑之差。而後可以運動也。今世庸常之子弟。多染於此放肆之習。謂浪笑傲。大方不拘。問之且曰。此活潑其精神也。嗚呼如此之活潑。不如不活潑之爲愈也。然則吾青年可不戒乎哉。

雷三

(奉天初中補習生侯瑞華)

雷三者。余家僕也。年十六。膂力過人。且恣酒過量則侮人。以是余祖嚴戒之。故終歲不得一飽嘗焉。某日晚。因事返家。路經古剎。人阻其行。竟恃勇與鬥。卒心迷仆地。身已爲人縛於樹上矣。近午有行者。解之下。再三稱謝。而事既往。而雷三尤痛恨於心。必欲復仇。於是習刀劍。演拳術。年餘已經。一日。持刀往焉。至。大呼曰。吾來復仇。何儒而不敢出也。良久果有人執兵出。與之戰。不勝。將逃。雷三大呼曰。賊著其人應聲仆倒。視之乃寺旁之石獅也。余深以爲奇。故誌之。

(平治學校小學部高小補習班第二學期學生傅秉衡)

別錄

佛法與各教 (淺如如)

耶教之上帝主義。蓋謂天地萬物俱爲上帝所造。經所謂「眞神的靈運行在水面上。說有天就有了天。說有地就有了地。說有萬物就有了萬物」。是也。人類始祖日夏娃曰亞當。創世記所謂「上帝用土造人將生氣吹在鼻內。便成活人。取名亞當。上帝又取亞當筋骨。造夏娃女人。爲亞當之妻」是也。亞當以不守上帝誡條。因而犯罪。並以遺之於後世。故人人皆有罪。賴耶穌以身血贖開天國道路。誠信耶穌。則可得救。經又云太初有道。道與上帝同在。道即是上帝」。故耶教除上帝外。無所謂眞理。以與佛教天乘中之大梵天上謂天地萬物均由我一念而生之義正同。總不外我法二執所蔽。然今之耶教明達諸公。自知教理有偏。以上帝在心及三位一體。印佛法三身之義。以圓其說。究之失之毫釐。謬之千里矣。而張仲如牧師。更以佛化改造之。立爲佛教之一宗。異日成功。必大可觀。

回教眞宰主義。予嘗武斷其必由耶教而來。以謂天地萬物。蓋成於眞宰。故經云。惟一眞宰無形似無方所無遐邇無對待。似較耶教上帝之義稍廣然。無之一字。對有而言。非絕對的。仍非圓滿可知。其餘教義。率同耶教。茲不俱詳。

由上以觀。佛教人天二乘。已足括四教有餘。其餘三乘更不待論。蓋佛法立於一心中。此心人人本具。各各不無。一切學說。皆自心中流出。斯即皆自佛法流出。至理名言。昭然若揭。豪傑之士。曷無待而興乎來哉。

藝談

半畝寄廬雜綴 (丐)

高且園其佩。指畫最著名。公爲遼陽人。今日東省舊家。藏其眞跡者。或不乏人。惜余無福。在奉天尚未一見。此大畫家之眞跡也。前有人由哈埠來函。謂其友人家藏有高公黃初平叱石成羊圖。惟道遠不能携來。難判眞僞耳。

高公於畫。無所不能。壯歲以前。大抵皆筆畫工致之作。晚年偶以指頭作畫。人見而悅之。爾後遂專以指畫應酬。高且園之指畫。因而名盖一世。今人有見其筆畫者。返斥爲僞。此猶鄭板橋之書。其初本長於小楷。後厲竹蘭法於書。遂成鄭體。見阮文達廣陵詩事。今人脫遇板橋小楷細書。其不斥爲僞者幾希矣。

徐青藤爲板橋平生最崇拜之人。自刻印章曰。青藤門下走狗。其書畫文章。多受青藤影響。故今之學板橋者。不如直接學青藤也。青藤之畫。超過八大山人以上。天才獨運。可以睥睨居沽。亦可以睥天子。故吾謂今人欲作寫意畫。不窺青藤堂奧。究是惡札耳。

青藤寫佛像。大筆一揮。綫條之美。古今獨步。作觀音像。面部輪廓。約五分潤。衣紋之潤。可以想見。以淡墨暈。莊嚴美麗。不可思議。較之施朱塗粉者。其雲泥之不同爲何如耶。

文苑

▲松江晚渡 (露芙關義鐸)

無限煙波感飄颻。趁夕陽秋風正蕭瑟。晚景極蒼茫月上魚吹浪天高鷹叫霜。誰家鐙一點明滅出銀牆。

▲黎雍寄詩書此報之

吾生如寄耳年華驚轉轆飄泊遍荒遐會逢百六千里貽鴻篇琳瑯欣滿目羨君已鏘鏘媿我猶碌碌生來絕代才智慧應有夙詩文吐奇葩蘭芳而桂馥險韻鬥尖叉新意懷杼柚巴山夜方長渭城雨忽霖五字賦河梁叔度杳難逐彈指欲三秋流光嗟何速分飛各事牽公私兩窮蹙四顧思茫茫龍蛇起大陸感此懷故人鳴琴悵林麓

▲讀詩言言

神韻之餘更格律就中特愛性靈詩東坡才思香山調千古騷人是我師

▲七復辭 (效枚)

漢枚叔作七發。說七事。以起發楚太子。予不敏。作七復。以警告大軍閥。反復說來。未審可能打動否。

▲徵役

徵役復徵役補充傷亡額力役之征斂徵者被徵兩無益同種相殘修羅場不我自焚招募策儼然閭左戍漁陽未是奇計出曲逆浩劫難逃哉吁嗟乎徵役

▲拉夫

拉夫復拉夫泯勞日牽拘如犬馬視之拉者被拉供人趨石壕村中將老婦玉門關外歷長途威脅惟恐殉職火命嗟猶幸備運輸是罔民而已吁嗟乎拉夫

▲抓車

抓車復抓車丘八肆爪牙小戎四牡耶抓者被抓令人嗟大途挾轂異考叔輈牛超乘羨朱家運械轉糈日不息米珠薪桂價爲奢欲行不得也吁嗟乎抓車

▲號草

號草復號草叫囂驚村堡野無青草矣號者被號徒懊惱價格僅償三之一（雖云半價稱數僅及三分之一半則可縫隨之而數逾少）委輸惟半遲與早（交草嘗候至數日但求早收下爲快）芻秣由來供馬餱悉索敝賦非仁道徒苦吾民耳吁嗟乎號草

▲郵金

郵金復郵金恩渥抑何深其爲國殤乎郵者被郵果何心卜式輸財助邊費緹仁與麥敦友任一夫生榮萬夫死半文何曾到青林逝者如斯夫吁嗟乎郵金

▲追悼

追悼復追悼忠魂堪慰勞魂兮歸來兮被悼何忠悼何悲無定河邊閨鬼哭孟蘭會上宣佛號今世今生長別離一年一度大文告弔祭不至焉吁嗟乎追悼

▲軍票（限賣字）

軍票復軍票片紙隨意造金融流而否塞而日軍非國寶魯張焚燬末收場均蔣發行又訂稿（粵蔣北伐現核准廣州中央銀行發行湘贛桂三省通用變相軍票）軍費雜措杼柚空私財積在烟海浩繁始作俑者嗟吁乎軍票

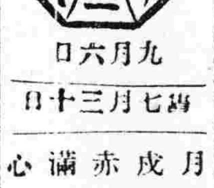

九月六日　舊七月三十日　月曜　戊戌　赤口　滿　心宿

▲一白之人最應堅忍之日慎勿與人衝突西乾巽吉▲二黑之人爲人家事多錯誤消耗縮手吉南西乾吉▲三碧之人人來誘商之事務宜避之爲安北巽南吉▲四綠之人凡事輕率易招失敗商事尤然北南東吉▲五黃之人易生急遽變化之日細心爲要南西丙吉▲六白之人運氣雖未充足自勵則能成功坤艮西吉▲七赤之人容人言慎妄動則可大見發展坤艮北吉▲八白之人以平和爲主諸事自見其順進南西乾吉▲九紫之人午前大吉午后宜退守爲安全巽東艮吉

新詩

◇訣別 (朱湘)

有什麼同訣別一般？
夢回的惆悵，
霎那前的熱烈欣歡
已不知去向。

◇零碎的詩篇 (定香女士)

一

呵！我眞怨你這樣擾
擾的塵世，
奈我不能和衣衛倏忽的
嫦娥般很痛快的奔入月
宮。

二

剪不斷，理還亂的離愁，
霎時都被你清脆的聲音
滌除了！
柳外的琴聲呵！
我的心將飛渡水濱和你
共鳴了。

三

澎湃的潮水，
載着一艘笨重的江艙，
一顛一顛地到了彼岸，
在潮水似乎輕得如一片
落葉。

四

親愛的母親呀，
來涼風拂着新月的銀光
裏，
對你心愛的女兒講牛女
的一回事吧。

五

夢呀，
你的喜悅和悲哀，
眞使我難享難受呢！

六

江南的田園嗎！
江南的弟妹們嗎！
你是我的樂園，
你是我的保姆，
我願永遠投入你們的懷
裡。

七

最不堪回憶的，
臨別時從窗口探出頭來
依依的迴盼！
親愛的姊妹們喲
可知你逃婚的姊姊，
從此即流淚以向天涯？

八

我最不願聽的，
曉來破夢的殘雨，
我最不願看的，
繽兒淩亂的殘花，
或最不願過的，
子規聲裡的殘春！

九

我想，
死倘使如太陽歸山一般
的，
燦爛的晚霞擁護着，
狂歡的暮鴉歡送着，
那末還什麼更比死要美
麗，喜悅，
而不忍捨去呢？

十

象徵了一切自然的西湖
呵！
別了。
但我那裏肯眞心和你離
開呢，
不過青春的光陰尤其不
忍空過呵！

◇美 (朱湘)

美開了一家當舖，
當去人的心，
到期人拏票來贖，
他一經關門

廣告

敬啓者本廠專製大小米機汽機皮革機剉錯機及油椿油榨洽汽榨各種鍋爐水磡等一切暖汽工程包安堅固并修補零件無不工精料實價格低廉定期從速賜顧者請至本廠面議
奉天大西邊門外商埠南二經路路西　奉大鐵工廠啓

駐奉萬國儲蓄會招聘廣告
本會爲增進會務起見擬再招聘本外埠城鎮分會經理及介紹員優給薪津佣金車馬等費如合交際寬廣素孚願任斯職者請即移玉本會當面接洽或通信接洽均無不可蓋此等事業利益優厚無論各界有職人員於公餘之暇均可兼辦既不費工又有趣味何樂不爲務望諸君幸勿失此良好機遇此佈
本會洋經理許立溥謹啓
住址奉天小南門裡鄭親王胡同電話四二一二號

營口南洋總經理處遷移啓事
啓者本總經理處因現住平康里之房間狹窄不敷於用另覓妥警察一署西邊之樓房定於舊曆七月廿三日遷入凡與鄙處交接者請至新舍接洽恐未週知特爲披露
南洋烟草公司營口總經理處啓

中法儲蓄會東三省總分會
發財捷徑
▲按月交欵　按月有得獎之希望
▲月交三元六元九元十二元十五元聽便
▲最大獎金七千元　最小獎金得回本月儲欵
▲每十號有一號得獎　獎金之外期滿仍還原本
▲未滿期者亦可將儲券押欵　是謂有獎儲蓄
▲欲不動本錢而冀成鉅富者　盍興乎來
會址奉天鼓樓南　電話一六六五號

恭頌東北陸軍十九旅四十團長劉君輯五之德政
高橋鎮駐防之四十團長劉輯五君並第二營長劉仲元君自奉命駐防本鎮以來該團長教軍有方紀律森嚴而士兵對於商民公買公賣毫無滋擾茲因地方不靖飭令各營嚴加防禦近有大股匪集於虹螺山左近商民以不安枕無不胆寒該團長即派二營長率隊並機關鎗速往剿除以絕匪患而該匪聞風逃竄營長帶隊尾追務滅其匪似此團營長保境安民克盡軍人天職而吾商農無以酬報僅假報端恭頌二公之德政
高橋鎮商農會恭頌

謹告　本社茲訂於陽歷九月念六日在大連開日本赤十字社滿州委員部第一次總會務請蒞會再者社員諸君於九月十日以前惠臨委員部報到是所翹盼發給往復火車半票願請加入奉天赤十字社支部爲冀
日本赤十字社奉天委員支部謹啓
大正十五年九月四日
本社茲訂於九月念六日在大連開日本赤十字社滿州委員部第一次社員總會對於一般社員原訂於開會之先發介紹狀因有多數住址不明者以致難以發送殊爲遺感此項務請社員諸君速將住址示知本支部爲盼
日本赤十字社奉天委員支部

介紹醫院啓事
吾奉向無最完善之公立醫院各機關患病者莫不仰賴於外國醫院各國風俗不同語言迴異隔閡之念不便之感實所不免是以同人等特成巨欵在小西門邊外公園後設立一公立醫院本公衆慈善之心從事診療內部仿東西各國醫院之設備置有診察處凡內科外科小兒科皮膚花柳病科耳鼻咽喉科產科婦人科眼科等症均能醫治並備有愛克斯光線電氣治療科凡藥力所不能達到諸症亦能手術除病室採取中西折中式鋼鐵暖氣通風等衛生設備無不完善其醫院內一切佈置亦均高雅製藥皆採西法用精良之機械製造並設有藥綿部自製脫脂綿紗藥繃帶誠吾奉醫院所未有至於藥價之低廉施衛之精細看護之周到待遇之親切尤爲吾省所有各醫院之特點該醫院現已開幕二載於茲醫治全愈疾病患者已萬數千人成績卓著功效昭然凡困於痼疾者曷亟前往診治俾得康健同登壽域用特介紹周知幸注意焉
介紹人　楊霖閣　于雲章　彭相庭　姜雨亭　張惠霖　單瑞卿　高鳳舞　佟德一　李香齋　曾子敬　王明宇　陳徽六　劉海泉　于濟川　趙雲屏　張仙舫　林迺塵　李鐵珊　陶菊畦等同啓

利亞補血丹

人生營養端賴血液充分血液既足體質自可健康德國藥學博士薩福伯君有鑒於此本化學原理生理作用殫心配製利亞補血丹一種專治先天不足後天虧損面黃肌瘦病後失調腰酸腿疼元神傷耗諸虛百損五勞七傷咳嗽氣喘吐血吐痰血薄氣弱心冲驚悸腦筋不安煩悶憂鬱夜出盜汗腎囊潮濕以及瘰癧肺癆萎黃病白癜風頑癬白血病惡性瘧疾神經衰弱及一切慢性皮膚病服用此丹健康者可延年益壽久病者可轉弱爲强誠人間之聖品也

服法 飯後一粒日三次開白水送下半小時內忌茶

定價 每盒百粒現大洋壹圓

奉天小西關大井沿

利亞藥房監製

補腎壯陽添精種子聖藥

廣東新到

金剛片聖藥

金剛片聖藥係在廣東關審克大醫生製藥公司發行以來經中西各大名醫化驗試用均贊美爲補腎壯陽之第一良藥也功效善能滋陰補腎添精益髓强壯筋骨體扶陽固本主治先天不足腎虧損房勞過度手淫過度遺精滑精精液缺乏精冷精淸子嗣艱難陰莖短小陰萎不舉舉而不堅堅而不久房事早洩老年精衰夜多小便精神困倦頭暈眼花耳作蟬鳴行動心跳動作氣喘四肢無力腰痛腿軟形容枯瘦夜不安寐等症凡因腎虧所發各症無論新久按法服用均有特效此藥純粹補劑非市上所售之興奮品可比如無病常服永保無腎虧陽萎之虞且體質健壯精神充足而房事之快美必得十分滿意故東西洋各大醫生每治腎虧陽萎病時必囑其服金剛片聖藥其藥性質和平效力宏富不寒不燥四時皆宜老幼可服毫無流弊眞正百發百中全球無二第一良藥也

每日早晚飯前服二片白水送下要有房事前一點鐘服四片用淡鹽水送下凌效如神

患腎虛陽萎之人早服一日金剛片聖藥早得一日全愈究此藥功效甚大非徒自誇患此病購服試之方知言無虛謬耳

▲定價每盒大洋壹元二角 ▲半打六元

按八扣收價三星期

哈爾濱道外正陽十四道街 總經售處老福壽堂批發

安東 大生東　金州 志義成　慶城 魁發東
營口 天和堂　阿城 世昌永　甜草崗 長順德
榆樹縣 泰發永　扶餘縣 慶昌福　奉天鼓樓南 歐美藥房
大連 華西藥房　安達站 吉盛隆　奉天小南門裡 大吉祥
通河縣 華新藥房　[illegible]縣 同昌魁　四平街 源盛東
豐樂鎮 裕發東　江省 義信成　雙城 華昌藥房
海倫 興記藥房　帽兒山 福源合　奉天 同發成
海倫 公源會　一面坡 興發成　江省三道街 廣和盛
綏化縣 瑞賓臨　拜泉縣 魁升東　同賓縣 振升恒
昂昂溪 聚發厚　呼蘭河 永茂盛　新民縣 德盛東
明水縣 廣增和　北鎮縣 德順永　拉哈站 華英藥房
大黑河 永順彩　江省泰華西藥房　吉林泰華西藥商
五常縣 同發成　長春 新華齋　大五井子 世興源
北林子 義和興　錦州縣 四合永　張家灣 華西藥房

無處購買 外埠購買不加郵費不通匯兌郵票代價

幹款圖哈 哈爾濱道外正陽十四道街眞正 老福壽堂總發行店

唐山 馬牌洋灰

長春倉庫交貨每桶哈大洋七元五角

整車批發及袋灰面議

長春西三道街啓新洋灰公司吉長批銷處啓

美國新式農業用諸機器 俱全

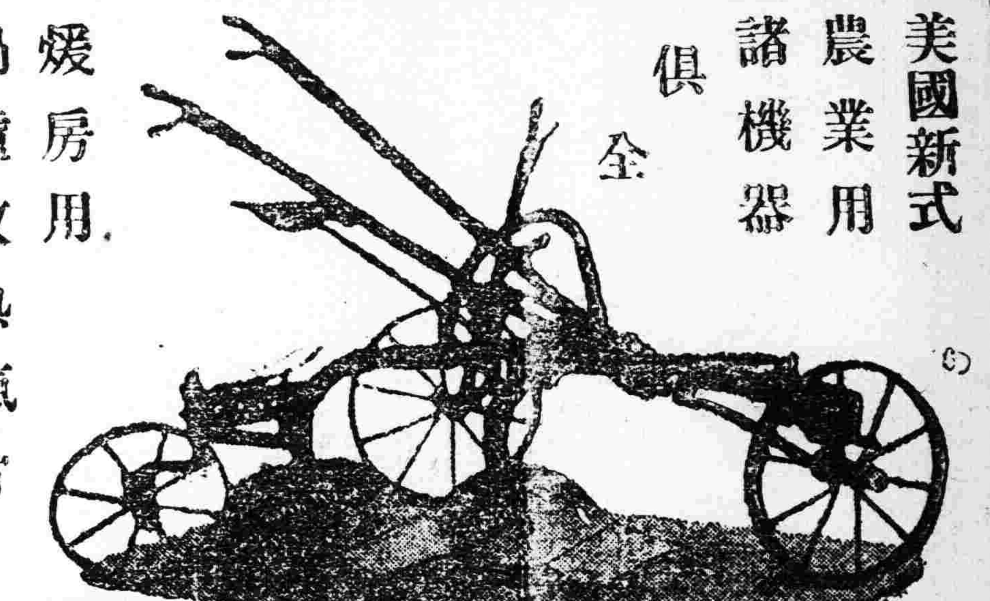

煖房用 鍋爐放熱滊片
鐵管、滊管、材料
發動機、電動機
滊爐、滊機

鐵道、鑛業、工業用諸機器

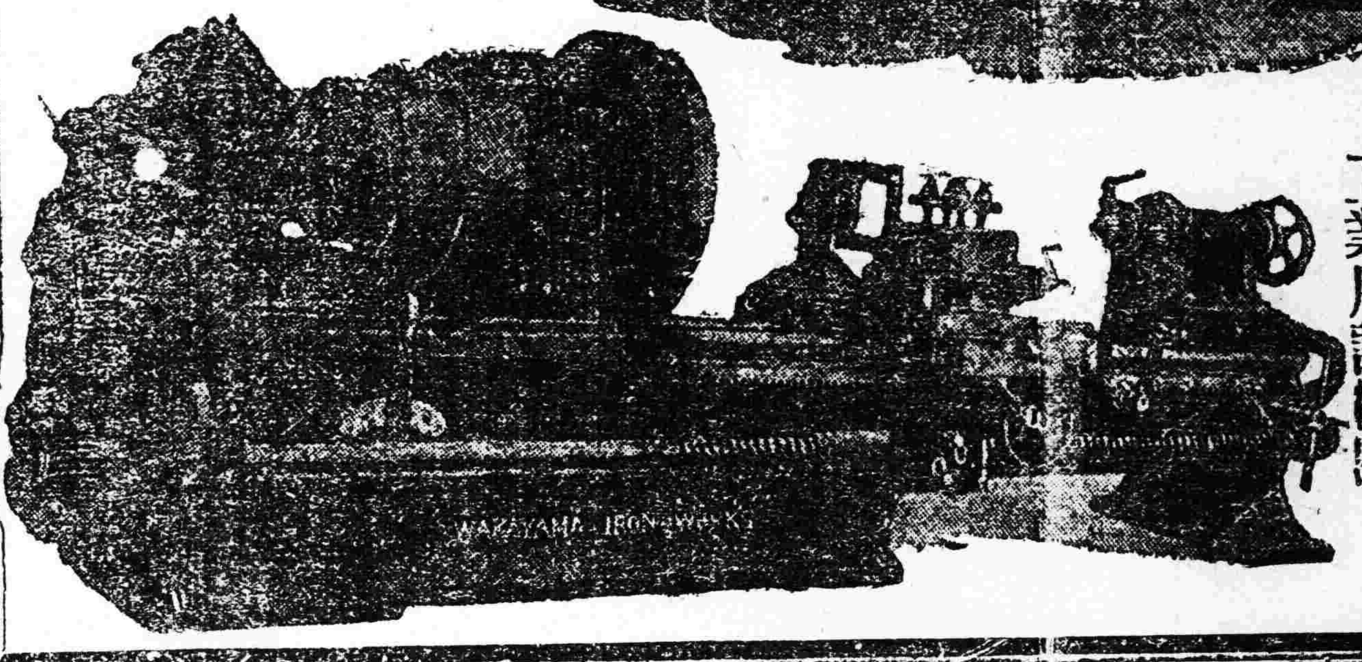

奉天浪速通三層大樓房

合名會社 藤田洋行

快來得彩

敝店自創造以來甚爲各界所仰蒙歡迎的今惠顧諸君有購貨足參元者贈彩一張當時開彩以貨品贈之彩級自壹號至千號爲止並無空彩以陽歷八月廿日起首惠顧諸君特請駕臨勿悞失此良機彩級及贈貨品價格

頭彩壹張值金六拾五元

價格	張數
拾四元五角	壹張
拾貳元五角	壹張
八元	一張
七元五角	壹張
六元七角五	貳張
四元七角五	參張
四元	貳張
貳元貳角五分	拾四張
壹元八角五分	四張
壹元壹角	八張
八角	八張
七角	拾貳張
六角	卅七張
四角五	四拾張
參角五分	拾六張
二角五分	八拾張
壹角五分	六拾壹張
貳元五角	廿三張
貳元	廿二張
壹元五角	四拾六張
壹元	七拾四張
七角五分	八張
六角五分	廿壹張
五角	六拾八張
四角	卅張
參角	廿張
貳角	壹百六拾壹張
壹角	八拾張

歐美雜貨 食料品 建築金物 鐘表金屬 各國洋服 洋 無不應備

奉天日本站浪速通廿六番地

仁太洋行謹啓

下痢を 腹痛を治し 腸胃を健全にす

健胃固腸丸

本藥專治赤痢霍亂其効如神凡傷食傷水停滯夜寒時冷不佳腹鳴痛疴腹痢等症服之皆驗

日平胃弱之人朝夕一回每服五粒腸胃之病自離身體日益健壯矣

大日本大阪、東京、

虔前老舖 谷回春堂大藥房

民國各省各埠大藥房均有寄售

清水式推米機

在東洋推米機的首創實在能力很大着的亦著竟在第三回東京發明品博覽會推米機十六種能力比較試驗最高成績得着月桂冠的獎彰就實在是吾清水式的推米機啦

但在中國推谷子爲獨一的利器

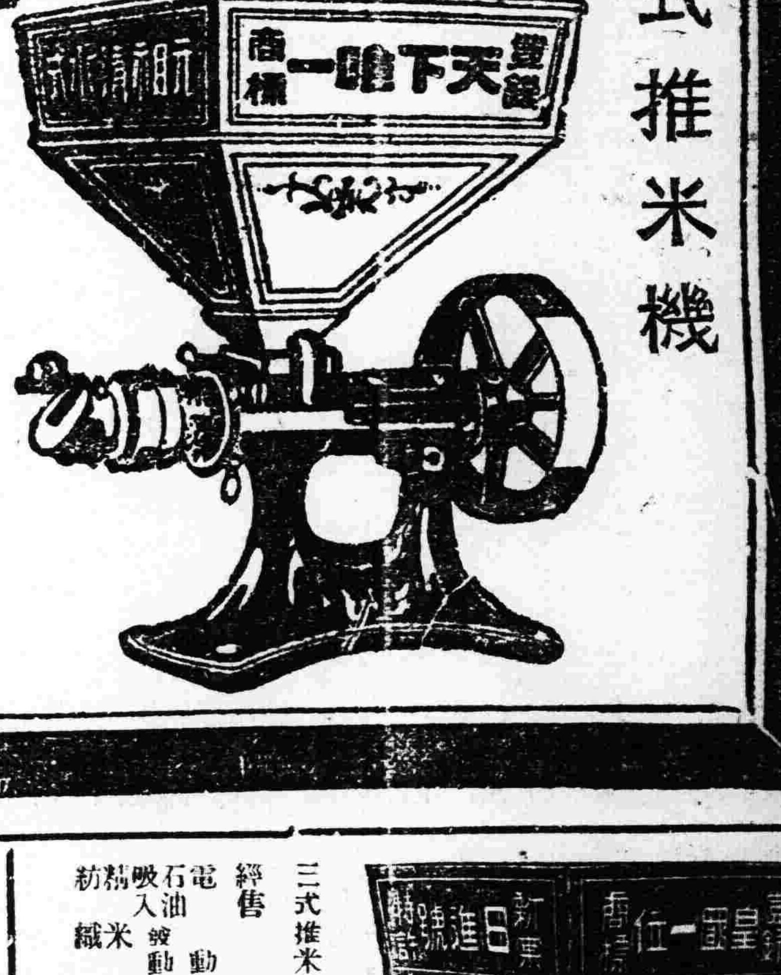

天下唯一清水式推米機滿蒙總代理

奉天新站三層大樓

合名會社 藤田洋行

財團法人 電機學校

校內生（晝間部 夜間部） 豫科（一期二期） 本科（晝間一夜間） 高等科

生徒募集

▲新學期十月十一日開始 書受付限九月末日

▲東京神田錦町三町目

▲振替東京三一八四

▲規則書函索次第送附

通信教授（豫科標準） 校外生科（特殊之通信教授）本科標準 講習生科（普通之通信教授）各科入學隨時

奉天中街省城 同義合綢緞呢絨布莊廣告

駒光馳隙 轉瞬和往暑來時序已遷 敝號諸貨因之亦須 現已運到 夏季應用各種羅葛紗絹花式新奇顏色姣鮮 以及最新式 女士雨衣斗蓬 價值猶爲克已 各貨樣名不一 繁多頗難枚擧總之應有盡有 無美不齊 敬特聲明 以迎各界諸君採取 倘蒙外埠函購 郵費包皮統歸敝號自理 聊酬遠道惠顧之勝意矣

代理 雷允上六神丸 獨秘玉樹神油

中國電話 綢緞部四九七 批發部四九九 軍服部九十六號

德商 世昌洋行

（新到現貨）

各種禮服呢・華達呢・馬達呢・嗶嘰呢・色細呢・洋口絨・蹚子絨・粗細條羽紗・素羽紗・嗶嘰紗・冲直貢呢・德國鉛筆・一律批發

並批期貨各種呢絨・毛繩・毛線・機器・五金・油漆布・皮革・洋針・顏料經理金剛鑽牌汽車德國火藥公司礦山炸藥硝礦火險公司如蒙賜顧無任歡迎

奉天中街 謙祥泰內

電話一百五十一號

日進號精米機

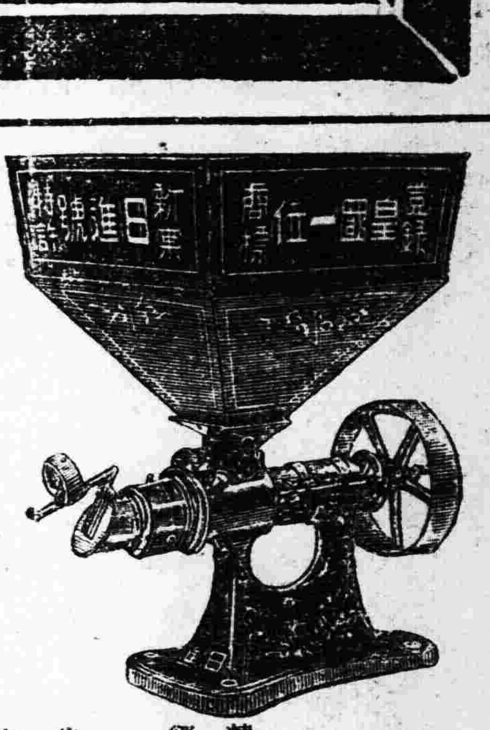

三式推米拔石機不用女工祇用本機安全除石之新發明品滿洲專家

精白優秀 少 搗減 推 經濟的逸品推米量

谷子兼用機

若用推谷子有特別優良之圓筒軸 專賣特許丸

經售 電動機 石油發動機 吸入 精米機 紡織機

奉天八幡町一番地

機械商 三省洋行

電話長五〇三番

奉天德慶增藥局

神效補天丹

主治先天不足後天虧損諸虛百損五勞七傷脾腎兩虧飲食無味四肢困倦筋骨酸軟面黃肌瘦咳嗽痰喘補髓腎囊潮濕常出凉汗長陽種子煖丹田壯元陽滋補下元之神藥也

虎骨延壽酒

主治遠年近日腰腿疼痛半身不隨口眼歪斜左癱右瘓手足麻木並治婦人經脈不調乾血勞傷子宮寒冷久不受孕以及虛勞等症並皆治之常服者延年益壽長生不老之功每瓶半角定價

加味二仙丹

夫腸風下血者乃大便出血故也因臟腑蘊積濕熱成毒風邪胃觸腸胃流熱氣血逆亂榮衛失調不能攝血歸原日久不愈氣下陷而色痿黃不思飲食無論虛前發後遠年近日服之神效每丸價洋

烏鷄調經丸

主治婦女經脈不調赶前錯後或多或少或色淡如水黑成紫塊崩漏不止赤白帶下經前腹痛四肢無力以致經來經閉滿腹積塊臍臥不安子宮寒冷久不受孕患此症者服之無不神效每丸定價

虎骨熊油膏

此膏善舒男婦之血中結風寒雖換筋骨痛終發後癥痞化積磨堅男子腎虛寒腎癇氣手足麻木腰腿困酸無力婦女經閉子宮寒冷久不孕育小兒乳食疳積蟲積偏塞等症此膏效驗甚速每張價

回陽化陰膏

此膏專貼陰疽之類如瘰癧鼠瘡流注痰核石疽乳巖失榮橫痃海底髮疽並皮色不變之惡核陰疽以及疔毒惡瘡魚口便毒等症皆能治之凡用此膏如潰破者能拔毒生肌未破者內消而愈每兩洋

本號開設奉天小北關白塔寺東以上各藥東省城各鎮均有代理外埠函購郵費自備

中國電話二百九十二號

房氏珠安神丸

此藥原係敝東自已料酌妥善家庭常備之聖藥其藥性溫和不寒不燥且常服之百日不忌相延之兩世矣此百年來除自用之外翁施及親友多頗此以享家庭安寧之樂凡有下列各症服之無不樂到病除者因此藥屢試而效力廣大不敢常此自私今特操選上等藥料加意配製精益求精雖價出售以公諸天下精免同胞等容或有同檬之病者茫無救治之華方而敝東亦可聊蕩親仁愛衆之微忱此葯主治心血臨損夜不成寢心忙急亂神無定記憶力滿悅惚善忘感受志恐象背聰耳明目潤肌衛精三驚化抄癡民乾和血添精滋陰焦陽年益壽功效筆雜悉述誠壯世延良藥也每服一丸浚白水送下每匣拾丸價奉小洋五元每丸五角零售小不加價男婦老幼皆可服用亦不詳奉天小北關白塔寺東

德慶增謹具

中國電話二百九十二號

33